No. 6354. Shanghai Tuesday March 21, 1922. THE EASTERN TIMES Published every morning: including Sundays

時報

中華民國十一年
三月念一日 星期二
舊歷壬戌年二月念三日
今天四張售大洋三分
第六千三百五十四號
中華郵政特准掛號立券按照總包特別優益寄送之報紙

本館開設上海福州路山東路轉角 電報掛號一四 電話舉…

外埠寄報連郵費 ○中國境內 全年十二元半年六元 ○日本境內 全年十二元半年六元 ○歐美各國 全年二十四元半年十二元（郵費先惠郵票九五）

廣告刊例 頭等 登於封面及時評前以二行起碼每日每行一元四角 二等長行 登於後幅普通地位以三行起碼每日每行七角 三等短行 登於後幅普通地位以五十字起碼每日每字一分

本館為二十二號信箱事報明

本館前受上海大陸圖書公司之委託代收信件祇因該廣告稿中語多隱晦故各埠來函有寫時報館主任或經理查收者不無誤會因本館設置信箱爲便利刊登廣告者起見至因廣告發生一切之責任仍由登廣告者負其責本館亦無關涉特聲明以免誤會

王寵惠啓事

鄙人此次回國○孤況少住○辱承各界歡迎○一一趨辭爲悵○特此鳴謝●並道歉衷○諸惟惠照○不宣○知好歎厚○言念王寵惠敬啓○實深感紉○今日北上○就道匆匆○未獲 丙7568

周錫三啟事

鄙人自去年八月出遊歐美頃已返國仍担任勤華貿易公司事務諸君如有接洽等情仍請移玉山東路七號爲荷 甲7147

叔惠振民鑒

汝去後大姊與振鐸萬分焦急一切問題都可隨汝意解決見報後即將住址近狀示知如有所需立即寄去 振鐸 現住廿雨 胡同 世魁啟 7565

上海肇豐行發行頭號靛青

本行發行之恒信靛青係美國著名恒信本廠所製造（洋文廠名DUPONT）中西各商無不知世界上一極大之巨廠恒信靛青精良無比用於各項絲綢布疋顏色鮮明歷久不變倘荷賜顧格外克己各省已有經理惟安徽省尚付缺如凡欲在該省各埠各鎮充分經理者請至本行或函商接洽此佈上海北車站長興里肇豐行董世培啓

中外信託公司召集臨時股東大會啓事

逕啟者本公司自上年十二月三日召集臨時股東會特選檢查人並由穆安素大律師代表請理公告在案祠因控逃避故特定于本月念二號即夏歷二月二十四日下午二時假甯波同鄉會五層樓開臨時股東大會解決一切此佈 中外信託公司檢查會監察人同啟 乙7718

（欄外）凡持本公司股票者請憑股票收據至勞合路甯波里五號領取入場券以便屆時到會決議一切此佈 二月念二三天特本公司股票收據

香港華商銀行上海分行廣告

本銀行在香港註冊資本港洋五百萬元設總行於香港設分行於廣州西貫紐約等處今又設分行於上海專營國內外匯兌並辦理國內匯兌活期存款抵押放款貼現放款跟單押匯零整儲蓄買賣生金銀以及一切業務凡中外各大商埠均有特約代理機關所有利息匯水佣金等無不格外克己如蒙賜顧無任歡迎

行址 甯波路十號 電話 經理室中央六九八六 營業中央六九八七 電報掛號 CHIMERBANK 7136

經理 劉亦坤 司徒堯 參事 徐冠南 郭樂軒 趙灼臣 梁綸卿 黃式如 監察 趙甫臣 同啓

香港華商銀行上海分行儲蓄部特別廣告

本行於開幕一星期內如蒙惠顧特別優待永遠遇息八厘藉答盛意而留紀念 甲7131

香港華商銀行上海分行謹擇陽歷三月念二日 陰歷二月念四日開幕

甲7138

上海日夜市物券交易所公告

查本所章程第七章第三十五條定明買賣違約所生之損害依營業細則之規定本所負賠償之責任茲因交易所風潮疊起屢有人來所詢問用特登報聲明嗣後本所所做買賣當然根據本所章程第三十五條之規定完全負責特此公告

夜市物券交易所
日市物券交易所 同啓 甲7151

上海廣肇公所啓事

本埠同鄉投函公所如無住址并姓氏不詳者概作無效又本公所發出公函均以正式圖章爲憑特此聲明 乙7717

王鐵珊 馮夢華 啓事

敬啓者天不降康吾蘇去秋水災遍於全省蕩析之慘百年所無瑚樸機才庸循兩振難愧罣漏而善團義紳匡其不逮粗已藏事所焦慮者春撫工振關係尤爲緊要稍深夫仰屋固緣時艱所迫仰由謀之不誠竊思滬上爲鉅公大賈斧萃之區義粟仁漿時明一德振務之進行益訂於夏歷二月二十一日下午二時假上海總商會地點開振務會議屆時務乞紳商各界賁臨紓教荒之全策活垂斃之窮黎生意油然特盚雅集想諸君之雅教俾策申同開會議黨聆諸君飢溺懷己胞與爲懷當不吝軒車莅教也臨楮神馳不勝翹盼鵠迎之至耑此奉懇即頌台祺 王鐵珊 馮夢華 同啓 甲7307

學生雜誌 三卷九號

【要目】

感權打破了以後
不正確的學生知
個人心與社會心
今日學生之修養問題
一個學生界的新組織
怎樣去利用預屑時間

第二誕生期
人類在自然界中之位置
大戰中之物理
我們爲什麼要研究英語
英文學習法
辨論會之組織

中井氏的自強術
二十年來諾貝爾獎金題名
名詞解釋
小說｜王與僕
詩｜時間 苦命的山東 夜
▲每册定價一角五分

商務印書館

上海寶山路 商務印書館 函授學社 添設二科

國語科 算學科

本社因社會之需要添設國語算學二科均另印簡章承索即奉

國語科

早經登報通告請爲報名編講義籌備一切不免稍稽時日現已準定二月二十號開班函授並爲普及起見凡在本年陽歷五月以前報名入社者得照簡章所定學費減收二元其前已報名交到學費者亦照此理一律將學費交到當即將入社證書第一期講義寄奉

算學科

分「算術」「代數」「實用幾何及三角」三科講義皆用英文編輯難解字句及專門名詞皆有漢文註釋凡英文有一二年之程度而能自讀任何英文讀本第三册或曾在本社英文科第一級畢業者即可入社

耀華機器製造玻璃股份有限公司開第一次股東會廣告

本公司茲定於本年陽歷三月二十七日午後二時在天津特別一區中街中英美商業聯合會開第一次股東會特此廣告 甲7143

通州大達輪船公司通告

本公司辛酉年股息仍定夏歷三月初一日發給屆時務帶股息摺及股款收據至本賬房取息並換新股息摺廣告公司船間時發給收息特登時申兩報奉聞 本公司謹啟 乙7716

久大精鹽公司召集第九屆股東會廣告

本公司現經董事會決議定三月二十六日（即陰歷二月二十八日）下午一時在北京騾馬市大街安慶會館開第九屆股東年會報告十年度帳略暨監察籌議進行事件屆時務希親臨與會諸照章繕具委託書委託代表出席爲荷所自登報日起一月內停止過戶除專函通知外特再奉聞 甲7100

久大精鹽公司分給十年度紅利廣告

本公司十年度紅利現經董事會照章支配定於陽歷三月十六日起按股分給舊股憑息單息摺支付新股即以本公司正式收據爲憑務請從速於每日上午九時至下午四時前往下列各處支取特此通知 北京西草廠胡同 天津法租界十一號路本公司總經理處 上海老垃圾橋延吉里本公司 漢口前花樓 沙市 長沙太平街 湘潭十二總街 常德大高山巷 岳州上街河口 九江西門外正街 蕪湖長街 安慶大南門外 南京下關 7101

南洋兄弟烟草股份有限公司派息公告

本公司第二屆利息經定爲股息及餘利合共一分六厘於陽歷三月念五日起在上海南京路十二號本總公司及香港德輔道本公司開派屆時請携股票及息摺就近領取「除粵汕漢及吉隆坡暹羅保庇能泗水新加坡各埠應就近委託該處分公司寄港請領外」所有北京天津濟南青島營口漢口厦門福州等埠可就近委託該埠分公司代爲領取上海派息每日除星期外每日午前九時至十一時半正午後二時至四時半止合併聲明此佈

上海中英藥房股份有限公司股東年會通告

本公司定於陽歷四月二日即夏曆三月初六日在四馬路一家春番菜館開股東年會報告上年帳略及選舉董事監察人等屆時務希各股東准時惠臨是盼 中英藥房董事會啓 甲7089

上海絲繭交易所第一屆股東常會公告

本所遵照章程第三章第二十條之規定茲訂於壬戌年三月三十日（陽曆四月二十六號）下午二時在四川路A字三百十一號本所開第一屆常會屆時務請各股東先於三月二十日起將新收據送到本所驗明領取入場券以憑到會是所至盼特此公告 理事會啓 甲7113

新建最新式公洋房出租

本埠中學路仁記路自建高大洋房約陽歷七八月間可以完工有大小辦公房出租一切設備均最新式異常完備欲知詳細者請逕函中孚銀行房產部接洽或與甯波路公平洋行接洽可也 乙7627

龍章造紙有限公司股東年會廣告

本公司訂於陽歷三月二十八日午後三時鐘開股東年會宣佈帳略及付息等事屆期務望各股東貢臨法界永安街本公司辦事處集議爲盼特此廣告 乙7699

小說時報徵求惠稿

甲每千字三元 乙二元 丙一元 筆記雜俎一例歡迎

本報由李涵秋先生編輯現第一期已經出版惟此後需稿甚多諸君倘有以佳著見惠者本局謹備薄酬如下 有正書局編輯部謹啟

中華書局 國語常識會話 一册 定價八分

本書以普通常識編成排列均係一問一答以便練習旁加注音字母以表語音用新式標點以表語意極適會話教授之用 (王25)

新教育國語會話 王璞的國語會話 黎錦熙的國語講壇 國語文類選 語體文法大綱 國語文法 注音字白話文範本 第一册八分 全一册六角 全四册四角 全一册二元 全一册二角 全一册一角半 全一册三角 全一册二角

婦女職業問題

(1)問題的由來
(2)相反的兩說
(3)女權與母權
(4)個人的管見
(5)自然的趨勢
(6)悲劇之誕生
(7)階級的打破
(8)母性與職業
(9)治標與治本
(10)問題的總結

▲全書共六萬餘言 ▲後列一極詳之表 ▲每本售實價二角五分 ▲外埠加郵費二分半

家庭研究社 叢書之一 易家鉞著 上海泰東圖書局印行

有正書局新出 中國名畫第念三集

本集爲中國美術之唯一出版物其精賣久荷社會稱譽近來風行歐美不脛而走而德國尤爲崇拜學校以本集爲圖畫教本其價値可知矣茲將新出第念三集細目詳誌於下

▲唐王維雪溪圖（清內府藏）▲宋趙子固畫山水横軸（陶齋藏）▲宋人山水石宕直軸▲明方正學花松（平等閣藏）▲元陸天游丹台春賞圖（清內府藏）▲元倪元鎭山水（清內府藏）▲明唐六如畫仕女▲明唐六如高文昌像（陶齋藏）▲清謝蘭生畫邨園圖（羅癭原藏）▲清費袁曲樹穿雲圖▲清質親王黎二樵仿宋人松陰聽水圖（羅癭原藏）▲清錢秀才書鍾馗嫁妹圖（陶齋藏）▲清朱昂之山水▲清王石谷仿惠崇寒濤山水▲清石

中國名畫集 已出二十三種 每集一元五角
名畫外集 已出九十種 每種自五角至三元六角
袖珍名畫集 已出六種 每種六角
中堂 已出六十四種 每種自八角至三元二角
畫屏 已出十二種 每種自四元至六元八角

北京天津有正書局同啟

中興煤礦公司召集特別股東大會廣告

本公司現因擴充煤業增加股本並台棗鐵路問題均應由股東會取決進行現在十年分帳目尚未造齊未屆常會之期亟應先開特別會以便取決茲訂於本年三月二十六日即陰歷二月二十八日下午二鐘在天津意租界本公司開股東特別會屆時務望期前五日將股票赴本公司掛號換給入場券如因事不克赴會須委託代表者請先期具函聲明俾便招待除通函知照外特此登報奉告諸股東負維持責任討論並於會

中興公司董事會啓　117083

新華儲蓄銀行廣告

分派股東官餘利　並定期開股東會

本行十年度股東官餘利一分六厘　照章經董事會議決按自配分陽歷十一年一月二十五日起請各股東持股票連同息票到京津滬總分行驗明支取

並經董事會議決定於陽歷三月二十六日午後二時在西皮市銀行公會召集股東常會並改選董事及監察人　請各股東於會期十日前攜帶股票到北京總行驗取入場券以憑到會如因事不能親自到會時得照章委託本行他股東代表並函知本行註冊特此廣告　甲5255

上海日夜銀行優待存戶

零存整取　每月存洋一元五年後七十六元十年後二百十元十五年後五百十元　每月存洋二元十五年後可得一千零念元

本行營業時間　上午九時至晚十一時止　禮拜不停　上海首創便利非常　章程函索即寄

節屆新春修訂新章倘蒙惠顧利息優厚

定期存款　一年週息七厘　半年週息六厘　二年週息九厘

活期儲蓄存款　一分一整存零取　定期三個月週息八厘　一自一分三週息六厘

上海日夜銀行在大世界對門電話中央六百零六

滬上銀行例以傍晚止五時後苟有急需深感不便而禮拜日停止營業尤覺困難本行創例日夜兼營星期不息總使收付款項悉如人意此後凡有益顧客者當次第設備

上海日夜銀行營業露佈

資本　宗旨　地址　特色　時間　儲蓄

（一）五十萬元一次收足

（二）不務虛大利息尤特別優待應接手續以顧客滿意為主

（三）交通便利適當夜市交易所大世界對門凡銀行應辦業務力求美備諸君惠顧格外効勞

（四）兼辦寶珠翠押款凡各界士女如因家庭需款應急無方均可暫將珍物攜至敝行抵押本行設有招待員款接週到利息面訂格外克己

（五）上午九時起晚十一時止規元匯劃下午二點後止銀圓收現晚上十一時止珍寶押款九時起五時止星期六星期日照常辦事

（六）本行儲蓄五元起碼存息優厚手續簡便另有章程函索即寄

三希

本局印三希堂各種墨寶精美無不異常精目如下

初拓正續　三希堂法帖	卅七冊	十六元
內府秘藏　三希墨寶	三大冊	二十元
三希堂小楷八種	一冊	四角
三希堂小楷四種	一冊	三角
三希堂藏　趙松雪手札	一冊	一元
三希堂蘇長公法帖	三冊	一元二角
三希堂米南宮法帖	二冊	八角
三希堂黃山谷法帖	一冊	六角
三希堂蔡君謨法帖	一冊	三角

有正書局發行

慈善乙種副券　頭獎二萬元　後天開獎

新章浙江塘工正券　第四十二期開獎

日期　陰歷二月二十七日

地點　（正獎）杭州城站第一舞臺　（額外加獎）上海南市久大碼頭

雙頭獎六萬元

前一字　開山的鼻祖

甘肅正券

前一字　前二字　前三字　前四字　特別獎

一萬張

聯號之大特色

這前一字的特別獎自前清迄今從來未有的優點此項特別獎為本券破天荒新發明之始祖得獎最易如諸君下列四類號碼如（0零）（1壹）（2貳）（3參）之前一字四種號碼如上頭獎是三萬幾則（3）萬幾這一萬張聯號完全都中了獎了故上項四張之中無論如何可以包中一張又有萬元頭獎的希望其他優點如頭二三獎均有末五二末三末四字甚至四五獎亦有末三末四字統計紅獎有一萬二千一百餘張之多所以本券頗受社會歡迎現已各埠分局報告存券刻已無多諸君欲從速幸勿失此良機正券准二月廿六日開獎　Z8173

有正書局新出

世界明燈　一冊　一角

此書淺近易曉為學佛入門必看之書其中大都古人歌曲彈詞之類原名看破世界因其中頗多不經之談且有外道支句今加刪改易以今名

此外尚有各種佛經書目如下

地藏菩薩本願經	一冊	二角
華嚴原人論合解	一冊	一角五分
大乘起信論科注	一冊	一角五分
揀魔辨異錄	四冊	八角
大乘百法明門論八識規矩頌集註	一冊	二角
佛教三字經	一冊	一角
中論潤文略解	二冊	六角
淨宗法要	一冊	五分
關[illegible]安[illegible]救	三冊	六角
善才五十三參讚	一冊	二角五分
釋迦如來應化事跡	三冊	連史紙九角　油光紙五角
歸元鏡	一冊	二角
欲海探源	一冊	一角五分

學生最合用　習字範本

大楷

王右軍大楷習字範本	一冊	一角
歐陽詢大楷習字範本	一冊	九分
[illegible]大楷習字範本	一冊	一角
褚河南大楷習字範本	一冊	九分
虞世南大楷習字範本	一冊	九分
顏真卿大楷習字範本	一冊	一角二分
柳公權大楷習字範本	一冊	九分
蘇東坡大楷習字範本	一冊	一角二分
蘇君讓大楷習字範本	一冊	八分
趙松雪大楷習字範本	一冊	一角
董香光大楷習字範本	一冊	一角
翁方綱大楷習字範本	一冊	一角
成親王大楷習字範本	一冊	一角
王夢樓大楷習字範本	一冊	一角
劉石菴大楷習字範本	一冊	一角五分
李文田大楷習字範本	一冊	一角
張廉卿大楷習字範本	一冊	一角
翁叔平大楷習字範本	一冊	一角四分
陸潤庠大楷習字範本	一冊	一角
張季直大楷習字範本	一冊	一角二分
鄭孝胥大楷習字範本	一冊	一角

小楷

鍾紹京小楷習字範本	一冊	九分
王右軍小楷習字範本	一冊	一角

行書

趙松雪小楷習字範本	一冊	一角
汪退谷小楷習字範本	一冊	一角
翁方綱小楷習字範本	一冊	一角
成親王小楷習字範本	一冊	一角
王右軍行書習字範本	一冊	九分
歐陽詢行書習字範本	一冊	九分
顏真卿行書習字範本	一冊	九分
蘇東坡行書習字範本	一冊	一角
黃山谷行書習字範本	一冊	九分
米南宮行書習字範本	一冊	八分
蔡君謨行書習字範本	一冊	八分
趙松雪行書習字範本	一冊	一角
董香光行書科習字範本	一冊	一角
惲南田行書習字範本	一冊	九分
翁方綱行書習字範本	一冊	一角
成親王行書習字範本	一冊	一角
王夢樓行書習字範本	一冊	一角
劉石菴行書習字範本	一冊	一角
翁叔平行書習字範本	一冊	一角

此外尚有

寸楷習字範本	一冊	二角五分
小楷習字範本	一冊	一角
眞行習字範本	一冊	一角五分
眞草習字範本	一冊	一角五分

有正書局發行　上海四馬路望平街轉角　印有目錄函索即寄

請購孤兒院名產

中西藤器　價廉物美　式樣新奇

皮箱　皮包　首飾箱　錢袋　賬夾　提包　書包　兒童玩具

包用包修　草織　批發從廉

發行所（新世界南部對過）電話中央六六一七號

有正書局新出

成親王蘭竹冊

袖珍名畫冊一冊　定價大洋六角

已出版之袖珍名畫集如下列

▲南田撫古花卉冊	六角
▲耕煙山水冊	六角
▲李復堂寫生冊	六角
▲董東山畫冊	六角
▲金冬心畫梅冊	六角

上海電報局廣告　湖南省平江縣於三月十日開局通報此啓

上海電報局廣告　河南省陸平縣於三月八日開局通報此啓

新出　小說時報

李涵秋先生主任

▲壬戌第一期▼　每冊大洋三角　全年十二冊三元

要目

一封快信（引平）　鄰人之妻（周瘦鵑）　妓館書僮（求幸福齋主）　心（逝波女士）　鐵石冤（少芹）　江南（俞牖雲）　尼了緣（習狂歷父）　雪窖匠額（張枕綠）

某醫（潘天新）　苦臉繼工（石楚青）　夢裏人（鴉地舊主）　孤雛復仇記（小謝）　歐美名閨艷話（黃鳳希）　怪家庭（涵秋）　新劇惡家庭（劉觀瀾）　小說評語（鄙生）

尚有筆記文虎詩話瀰譚等不及備載

上海　北京　天津　有正書局總發行

山木庵潤格

十六元　七分格五元　百元　紙書寫　每百字十五元　十四骨黃庭經五十三十元　各種潤例一寸二元　十二骨洛神賦　不論屏條冊葉　二分每百字　十一骨王體八元　凡論破邪論三十六元　碑文墓誌一寸五分至一寸三分　九骨六元　諸體須畫方格　書像贊及一切石刻　屏幅琴條　分數小字之冊葉　照原碑以陰符經大字度人經　王體六元　諸體每方二同例三十大楷　中堂楷幅　每幅八尺　屏幅每條　書紙扇　聯每對　每字加倍　以上潤例均照大洋計　印有目錄　收件處北京地安門外前海北河沿十七號趙壁伯廣　上海有正書局

[illegible]

有正書局發行

名人詩稿墨迹

林和靖手書詩稿墨蹟	一冊	四角
楊孟載手錄詩稿眉菴集墨蹟	一冊	八角
汪退谷書御製說經詩墨蹟	一冊	六角
傅青主書詩稿墨蹟	一冊	四角五分
文徵明書懷歸詩墨蹟	一冊	二角
祝枝山書艷詞墨蹟	一冊	三角
祝枝山書詩稿墨蹟	一冊	四角
祝枝山書杜詩墨蹟	一冊	三角
吳穀人手書有正味齋續集墨蹟	一冊	四角
金冬心自書詩稿墨蹟	一冊	三角
鄭板橋書道情詞墨蹟	一冊	三角
黃石齋先生手書逸詩	一冊	五角

印有目錄函索即寄

萬華閣潤格

（山水）中堂三尺五元　四尺六元　五尺八元　六尺十二元　（屏條）每條照中堂六折　（手卷）每尺二元　（花卉）照山水例減半　（篆刻）石章每字一元　牙章每字二元　（扇冊）每件二元　以上橫直均加半　潤資先惠約日取件

元旦與湯安臨潭甫自定　寓上海西門外自來水公司南首慶雲里第一弄第二家　收件處上海望平街有正書局及各大牋扇號　壬戌

中國人提倡中國人丹

聞嘗考外人之商於我國也　無論及細微之物　苟爲彼國所有　必不肯舍己讓人　其熱心愛國　保持利權　有如此者　而回顧我國人　非不愛國　顧昧於利害　不加省察　見舶來品之外觀纖巧　樂而購用　不知彼正以此餌我也　試一調查海關冊報　歷年輸入　實足駭人　吸我脂膏　吮我精血　又予我東方病夫之名　我國人受此奇恥　不思滌濯則已　苟欲洗刷　非萃衆力　以提倡國貨　挽回利權不可　中國人丹爲完全國貨所製造　本藥房因鑒於利權之外溢　財庫之日虛　於是急謀提倡　力圖振興　博采國產原料　自製龍虎人丹　以冀挽回利權於萬一　發行迄今　十有一年　頗蒙各界稱許　營推爲國貨中上乘　較諸舶來品　大可駕而上之　是以銷行之廣　利偏全國　果能人同此心　心同此志　數年之後　行見實業勃興　利權可挽　是深望於愛國諸君之提倡也

上海中法藥房人丹部啟

本藥房新訂優待章程大箱中特附贈品如蒙經售函索即寄

時論

黃老學之結果（景寒）

黃老之學在於順自然以戰勝人力故處於人力薄弱之中國每能制勝故狡黠者多法之以其用力少而成功多也

雖然黃老之學亦有不易學者即順自然之一端也夫既曰順自然決不能挾絲毫己之成見於其間事之成也聽之事之敗也亦聽之即於己身至有關係亦不能以關係之故而陰弄操縱之術苟一操縱即失自然而終局之變化反有不利於己者矣故有權位得失之心者雖學黃老而終必得其反今之主持政局之人陷於無可奈何之境者人謂學黃老之咎實學黃老不成得其反之咎也

專電

鮑貴卿回京與內閣

▲曹銳又赴奉　▲張作霖將入關

鮑貴卿由津來電。即日力疾回京。面述一切。（本館十九日北京電）

鮑貴卿抵津後徐總統迭電促來京。謂組閣舍公莫屬。（本館十九日北京電）

顏惠慶十八日在閣議席上。與閣員議定。俟鮑貴卿到京。即總辭職。諭秘書廳。預備交代。（本館十九日北京電）

曹銳今（二十日）偕邊守靖赴奉天。（本館二十日天津電）

奉訊。鄒芬鮑德山。偕三特區代表詣奉。列席軍事會議。聞議畢。張作霖將入關。鄒鮑隨節。（大同二十日北京電）

田中玉與魯案

▲田實運動保位　▲張保趙爾巽督辦魯路　▲陸夢熊等之回京

魯督田中玉十九日到京。軍民兩署事。委參謀長及政務廳長代理。（本館十九日北京電）

魯田來京表面商魯案。實因議員力攻。謀保留。（本館十九日北京電）

張作霖保趙爾巽。任魯路督辦。（本館十九日北京電）

陸夢熊等電。調查靑島事竣。即日回京。（本館十九日北京電）

農商部派張景光梁津余懷清赴膠濟路沿線查礦。預備接收。（本館十九日北京電）

田中玉謁徐總統。面陳接收膠澳辦法及魯直聯防各事。聞尚須在京小有躭擱。擬王正廷來後。一同出京。（大同二十日北京電）

財部查辦案之進行

▲地檢廳已備拘票　▲財政要人之避地

董康對財部查辦案。仍積極進行。聞地檢廳現偵查各證據。備提公訴。聞檢廳備拘票五。傳票八。將傳關係人到案。連日財政要人。多請假赴津。或移居東交民巷暫避。（本館十九日北京電）

周家彥到財次任

▲鍾世銘命另立新賬

周家彥二十日到財次任。鍾世銘命另立新賬。謂前任各賬。已成法律問題。（本館十九日北京電）

鍾世銘語人。銀行不肯墊欵。財政已陷絕境。予至萬不能維持時。雖繼閣無人。亦將單獨辭去。（大同二十日北京電）

教育界之索薪聲

▲教部員請發欠薪　▲教職員請還扣薪

教育部索薪代表。謁鍾世銘請發欵維持。鍾允三日內發。（本館十九日北京電）

教職員聯合會函蔡元培。請發還扣存薪金。（本館十九日北京電）

英使不參與改稅會

▲當在再加二成五時

英使參與本屆修改稅則委員會之說不確。下屆參與華會之各國。若另設委員會。討論再加關稅二成五時。英使將被命爲委員。（本館二十日北京電）

外團詰吳截鹽稅理由

外交團遣巴爾敦赴洛陽質問吳（佩孚）截留鹽稅理由。（本館十九日北京電）

北伐聲中湘鄂形勢

▲長沙戰事查係造謠　▲哀懇團代表之出發　▲王都慶旅移駐岳州　▲趙恒惕未允孫文假道　▲張福來將帮辦鄂軍務

昨（十九日）武漢喧傳。趙恒惕心腹葉開鑫部與宋鶴庚魯滌平部。戰於長沙。葉敗。擁趙退湘陰。長沙混亂之說不確。今（二十日）查係某方面擬乘機入長沙。故造此空氣。但湘軍確有暗潮。長沙順從湘民公意。決不首先發難。輕開戰端。（本館二十日漢口電）

探報。孫文七次請趙恒惕假道。趙均以湘省苦兵。人民流離失所爲詞。不敢遽允。（本館二十日漢口電）

湘民組織哀懇團於長沙。派代表向南北軍事當局。哀懇離去湘省。代表已到岳州。（本館二十日漢口電）

嘉魚之王都慶旅。準備行裝。移駐岳州。（本館二十日漢口電）

吳佩孚保張福來爲鄂省軍務帮辦。（本館二十日漢口電）

吳佩孚電蕭耀南岳州駐軍。萬難撤退。如趙恒惕慮爲南軍藉口進兵。直軍可抽一師入長沙助防。（大同二十日漢口電）

川鄂和議之將成

▲草約請吳佩孚示

孫傳芳蕭耀南。密告川軍自動言和。已擬草約。請轉請吳佩孚。訓示。又前派赴川代表朱登五。（十九日）方歸。亦報告和議條件。蕭並電吳請示。（本館二十日漢口電）

美使視察南方慨言

▲中國是一種軍閥

美公使視察南方狀況。對人言。中國是一種軍閥。去共和程度尚遠。（本館二十日香港電）

粵艦隊索餉罷工

▲林永謨調停無效

北洋艦隊前戒嚴。係因索餉。肇和艦首先罷工。各艦繼之。陳（炯明）令林永謨調停。未見效。（本館二十日香港電）

馬君武再辭職

▲俟有繼人乃准

馬君武再辭職。孫文謂俟有繼任人乃准。（本館二十日香港電）

香港堆棧公司加價

▲十分之一

香港九龍碼頭堆棧公司等。因生活程度日高。自下月起。加價十分之一。（本館二十日香港電）

歐美近事

印度要人判罪後之反動

▲甘地氏之供詞　▲國民黨領袖之監禁　▲全印度會議之決議

阿麥達巴德傳來甘地被審情形之報告。據稱。甘地對於被控各節。自認有罪。且負近日亂事之責任。但謂如被釋出。仍當進行。甘地不認對於官吏抱何惡意。亦不認對於英皇有何叛逆行爲。裁判官發言。頗稱譽甘地。但謂甘地犯有不利於國家之大罪。故援從前懲治著名鼓動家鐵拉克氏之辦法。判監禁六年。即每一控案監禁二年是也。甘地答謝。謂此乃裁判官所能定之最輕判決。觀審者聞此判詞。皆以甚冷靜之態度處之。（路透十九日倫敦電）

全印度會議委員會之幹事。於辯論六小時後。通過一議案。聲明甘地之被拘禁。適增進印度之主張。而不使個人的與非武力的反抗之辦法。稍有變遷。

印度國民黨領袖班克爾氏於三月十二日被捕。已審明犯刑事罪。故被判監禁一年。不兼作苦役。並罰一千盧比或加長六個月監禁刑。（路透十九日阿麥達巴德電）

印度鐵路罷工之嚴重

▲須修改獎金規則

東印度鐵路之罷工者。除摩古爾塞萊外。其餘各站均已上工。亞拉哈巴特之路工上工者。占大多數。惟考波爾之司機者仍罷工。狄拉波爾之司機者已有百分之六十上工。恫嚇舉動。仍未全已。益達爾有罷工人一隊毆擊歐人辦事員。

孟加拉立法會議工黨議員周特白氏致電總督。謂孟加拉與拉泊二處之罷工情勢。漸見嚴重。因路工及礦工均揚言擬附和罷工之故。今當召回罷工者。而一面從事修改獎金規則。則罷工風潮。或能解決。（路透二十日喀爾喀特電）

印度要人將遊澳洲加拿大

議會於歡呼聲中贊成豫算案中規定薩斯特里氏游歷澳洲及加拿大之經費。按薩氏近充華會印度代表。（路透二十日德里電）

英國鐵路公司之合併

就已發表之細則察之。似倫敦西北鐵路公司與中路鐵路公司將於一九二三年一月一日實行合併。新董事會將由西北公司擧十二人中路公司擧八人組織之。（路透十八日倫敦電）

南斐罷工之尾聲

中央區域之戒嚴。現已漸弛。現未取銷罷工者。唯技師聯合會。蓋礙於投票之故。豫料日內可脫除此項困難。

星期日市政廳外擧行追悼陣亡將士會。凡鎮壓革命之各軍隊均派代表與會。

斯末資將軍懇請雇主充分復雇用工人。勿乘機輕率變更勞工狀況。（路透二十日約翰來斯堡電）

波斯不接受美國墊欵

▲因與油礦事有關　▲內閣將起風潮

波斯京城電稱。波斯政府聞華盛頓近所借與之墊欵二十萬磅。並非與油礦事絕無關係之無條件借欵。故不願接受此欵。現擬給還之。蓋恐英波油公司與美孚油公司有一種了解也。但給還借欵一事。未必有成。內閣風潮似不在遠。（路透十九日阿拉哈巴德電）

美孚油公司油池被燬

美孚油公司在博斯波魯斯海峽之大油池爲火所燬。（路透十九日君士坦丁電）

希臘決釋放法船

政府決議釋放意船亞巴齊亞號。該船近因載有違禁品被拘。希政府並答復法政府牒文。謂嗣後不再拘及法船。（路透十九日雅典電）

崴埠領事團抗議苛征

海參崴領事團。因海參崴政府決議向外人征取財產稅。已提出抗議。謂外人不援助俄國任何黨派。以從事內爭。（華俄社十九日哈爾濱電）

歐洲之抗俄軍事同盟

拉維亞各報載稱。該國將加入波蘭芬蘭羅馬尼亞之抗俄軍事同盟。（華俄社十七日莫思科電）

赤塔政府取締義勇隊

▲一律編入正式軍隊

國民革命軍軍事自治會。頒佈命令。解散阿穆爾州內之義勇隊。並禁止以後再有此種組織之發生。自治會請彼等一律加入正式軍隊。成爲組織完備之隊伍。保衛國家。抵抗反革命黨。（華俄社十八日赤塔電）

北京特約通信

鮑閣難產聲中之時局（子建）

▲鮑內閣難產之原因　▲舊交系最近之陰謀　▲奉粵進行大統一說　▲財部參案與各方面

因梁士詒賣國而惹起之時局問題。最近竟有無從下手之勢。鮑內閣之聲浪。澎湃一旬有奇。忽而可以樂觀。忽而不容樂觀。惝恍迷離。不特局外人難以逆料。即局中人諒亦不易測其將來。究其原因。無非爲一面子問題。此固我中華民國人特有之名詞。尤以軍閥之顧臭面子爲可笑。鮑貴卿組閣之事。原出於新華老者。蓋以鮑氏於奉直兩派均無過不去之歷史。使伊組閣。實爲奉直間之緩衝物。旣暫時可免發生意外。而老者本身亦可藉此避攻擊之鋒鋩也。以故新華宮方面傳出之消息。十九皆抱樂觀。惟從別一方面刺探之。則殊不如是。蓋張大帥對於鮑之組閣。始終實未表示確切贊否之態度。外傳彼對於鮑氏如何如何。均非事實。曹銳赴奉之結果。亦不外得一不反對之消極表示。而於此消極的表示中。仍有積極消極兩種要求。兩種要求爲何。即起用張勳與閣員分配是也。查起用張勳事。靳雲鵬二次組閣以來。即已醞釀。及梁士詒登台。此事遂爲一種交換條件。聞當日張勳已預備許多所謂安徽公民者。擬以此許多公民聯銜呈請政府起用張勳。正在進行之中。適吳佩孚歌電已到。梁爲吳氏弄得手忙脚亂。無暇及此。張亦見風潮太大。遂不果行。故此次鮑貴卿之組閣。張大帥仍以此爲交換條件。又鮑氏如果組閣。其閣員之分配。直派方面本有儘先用奉系人物之表示。若無奸人從中播弄。張大帥亦未必不能滿意。無如舊交系之小葉。日日在其左右聒絮。說得天花亂墜。致大帥無所適從。而浸潤之譖。大帥何能久持。故對於鮑閣之閣員。頭一條即爲留葉長交通。次即留張弧長財政。而前曾主張全體辭職之高淩霨。及自命包龍圖再世之董康。則必須出閣。並聞此亦全係小葉之進言。蓋張弧爲吳佩孚反對之人。而高董又爲吳贊助者。加以自己。一則可以使吳佩孚有氣無從發。次則梁士詒雖去。而有舊交系之靈魂小葉在。則事實上梁內閣並未推翻。將來仍可從容行其賣國政策也。閱者試思。小葉與張弧。皆爲吳等反對最烈之人。鮑閣如仍留之。且並去其贊助之高董。吳等豈能服從耶。此明爲舊交系擾亂政局。阻撓鮑閣成立之奸計。幸聞張弧已決無復位之心。惟望大參案與彼之關係。能大白於天下而已。小葉之計。張弧未必入其圈套耳。此鮑閣難產之大略也。顧此無非因面子二字而起。張大帥之種種要求。因面子也。小葉之報復吳佩孚。亦欲使其面子下不去也。嗚呼面子。烏呼面子。

舊交系爲我國最陰險之團體。利之所在。固不惜賣國者也。此次因賣國爲吳等攻擊。在理急宜閉門思過者。彼等則不惜多方播弄。陷大局傚援於不顧。近聞彼等在津。仍日日積極活動。梁之四次續假。蓋即因其活動尚無結果而起。一俟其活動之事奏效。不特不辭。且將銷假回任。至其活動之目的物。則仍在新華宮方面。大有改造時局別開生面之計畫。與住津之老段。粵之孫文。與平某方面。均有相當接洽。擬先令某鉅公知難而退。彼乃暫時代行職權。故日前有彼系將移內閣於天津之傳說。蓋欲藉內閣名義行其陰謀也。嗣聞小葉反對。多數黨徒。亦以此擧太來得突兀。恐於己系不利。且在津活動。亦無須乎內閣之名。祇要財政問題有一定着落。百事俱擧。故旋即決定先籌鉅欵。擬實行各鐵路大借欵。仿鹽餘公債辦法。以整理交通債務爲名。化零爲整。借新債還舊債。則一轉移間。可得無數之回扣滙水及經手費等種種鉅欵。至少亦有千萬以上。某方面亦頗贊成。蓋又可剗去吳等之京漢路根基也。現已由某某與英國某商代表接洽。某英國亦表同意。將來能否實現。固屬疑問。且國民大多數亦必不承認。可斷其必無成效可言。然亦可知該系近日之陰謀矣。

奉粵最近之關係。爲世人所最注意者也。據近日各方面傳說。奉方自伍朝樞報聘後。對粵方已有相當諒解。故派前廣東省長朱慶瀾赴粵接洽。現聞朱行將抵粵。且已在途中電告大帥以好消息。記者因往各方面調查。皆無相當證據。朱之赴粵。携有重要任務。固在人意中。惟因過於秘密。實不易探得。但據外人方面消息。則奉粵聯絡。確有若干成功。現張大帥對內閣問題不甚注意。及直派急欲解決閣潮。可以測其一二。至其接洽及諒解之問題。則在南北大統一。對於新華宮方面。將以某種表示使其根本動搖。藉以推倒吳佩孚等之所倚賴。然後在津門開一大統一會議。決定統一進行方法。外傳南之法律北之事實兩問題。均須退讓。及限明年四月成立國會等等。或即其會議議案之一。以故新華老者。近日甚爲焦灼。眞日通電。尊重國會立言。即其表示之一端。蓋欲藉此表明心跡。以爲將來不得已時作地步云。姑誌之以供參考。

財政部大參案。近日因各方面均有援助之表示。老董遂有不得不硬着頭皮幹去之勢。惟聞老董心中。實已後悔。此擧過於誇大。且徐東海又不甚願此時興大獄。故致老董進退兩難。尤可注意者。聞此問題之發端。亦在新華宮方面。彼因欲令夾袋中之張壽齡出長財政。故借此題目以趕走張弧。老董實爲其所利用。但老董性情太板。不測高深。將此事弄得太大。主動者遂無法收拾。而老董因亦甚悔爲人利用。惟各方面因欲澄清積弊。皆慫恿其能激辦。近日老董接到此等電報。已有四五十起之多。故不得不硬做一番云。按財部積弊甚多。苟能澈底究辦。固屬國家之福。若僅爲遂其私而利用他人。則爲吾輩所不取。吾人今日惟有靜觀老董之動作耳。（十一，三，十八，）

要聞

接收膠澳之籌備狀況

▲但爲形式上之設施　▲未有具體之研究

國聞通信社北京通信云。魯案解決。既在華會簽字。善後一切。原應早事籌備。徒以政局不寧。零落之內閣。人懷五日京兆之心。故於接收膠澳之種種準備。實未免遲緩疏忽之弊。迨魯省人民起而督促。紛陳意見。而日本方面。且表示按約履行。接收事宜。形勢迫促。於是政府始有督會辦之任命。並着手於接收鐵道警備等事。然此皆僅形式上之做作。實則此次接收手續至繁。利害關係至巨。如路礦鹽田官產等。實行接收時。虛實利弊。出入甚大。事先曾未有精密之調查。與具體之研究。故政府關於此事籌備進行之概況。徒見其手忙脚亂而已。其次。則爲多方面乘機欲攫取權勢。如鐵道警備。內務部力主由部直轄。魯督則以防匪藉口。要求用魯軍改編。內部昨派員赴魯。託詞調查接收警備事宜。及預行佈置。實則與田交涉。將議定折衷辦法。據聞將由北京派護路巡警。而山東護路軍隊。此項路警。以東交民巷之保安隊任之。以經手編練該隊之鐵錫霖爲隊長。此層已得小幡日使之同意。至膠濟路雖已明令作爲民業。而政府之意。則擬在民股公司未成立前。其管理權仍完全操之於政府。該路督會辦將來即擬由接收膠澳督會辦暫兼。魯省人民。文電交馳。力主由魯人選任。魯人此種主張。自有理由。但其內幕。實有魯籍要人從中活動。欲攫取此路督辦。將來果如何解決。現在尙未能定局耳。日本方面。處理膠澳委員旣已定期來華。日使近且赴外部聲明。日本軍定下月一日開始先行撤退。現爲時不過兩星期。政府方面。頗有着急。聞已電滬。促王正廷迅速北上。以便統籌辦法。至此次參與接收膠澳之役。外內交三部部員加入者甚衆。尤以外部部員得任要職。當代表同赴華會之際。外部人員多請隨往。而日本留學出身之部員。若無美滿結果。則退避不遑。蓋均以魯案勢必在華會提出。留日學生之部員。恐蒙親日嫌疑。被國人唾罵。今當接收膠澳。此輩留日學生之部員。乃爭先參與。頗有揚眉吐氣之慨。近日忙碌。亦以此輩爲甚。如唐在章稽鏡等。均爲籌備接收膠澳案之要人。唐係駐意公使唐在復之弟。在復任駐歐公使有年。與顏惠慶極相得。故顏對於在章信任備至。王正廷之督辦一席。本出於顏氏之意。是以王於唐氏亦極推重。故在王未到京以前。一切關於接收之事項。悉由唐氏總其成。至稽鏡則資格甚老。與曹汝霖陸宗輿等。爲同時儕輩。曾充駐日各埠領事。於日本情形極熟。故亦甚得顏氏器重云。

又據京訊。內部因魯案接收後。青島一隅。將闢爲公共商埠。該處市政。爲中外觀瞻所繫。不可不籌畫妥善。茲擬在部內附設籌備青島市政事宜委員會。籌備一切。已擬具章程。提交國務會議。茲錄其章程如下。（第一條）本會爲籌辦青島市政及關於魯案接收後內務部主管事宜。（第二條）本會設委員長一人。由內務次長兼充。副委員長三人。由首席參事民治警政司長兼充。委員若干人。由內務部部員中並咨照有關係各部。由部員中遴選派充。事務長一人。事務員若干人。由委員長就會員中遴選派充。書記若干人。由委員長就內務部錄事中指派。（第三條）本會會議時。以委員長爲主席。委員長不到時。以副委員長爲主席。（第四條）本會會議事項。或由內務總長交議。或由委員提案。議決後。由本會呈請內務總長採擇施行。（

第五條）本會在內務部主管職權範圍內。得就委員中選員呈請內務總長咨照魯案善後督會辦備其顧問。並參加接收青島事宜。（第六條）本會附設於內務部。（第七條）本章程自呈奉批准之日施行。（第八條）本章程如有未盡事宜。得隨時修改。仍呈報備案。

◉魯案善後問題之建議（續）

▲京北自治研究會代表白陳萃擬

質問第九條文「除商埠外。日人在山東各處違背條約之經營居住。應如何取締。」建議第八條文。除商埠外。日人在山東各處違背條約之居住經營。應一律取消之。

說明　自日本占領膠濟路後。魯省日僑。自四七六名。增至二七八五八名。（一九二一年六月末數）。七年之中。計日本投資。不下日金一萬一千萬元。各縣均有日人足跡。不惟違背約章。開廠製造。（濟南商埠。定章只准外人居住營業。不得開廠製造）。更於非商埠之地。自由居住經營。七年以來。日人移植之經濟勢力。非常發展。華人生活。受極大之影響。應依據條約除商埠外。以後不得自由居住經營。以前應取消之。

質問第十條文「青島佐世保海電。借用青滬青芝線之一部份。其上陸管理修費。應如何規定」。建議第九條。青佐海線認爲日本政府收發官電之用。不得經營商業。上陸機關。歸日人另行設置。不與中國青滬青芝海線上陸機關同在一處。上陸方法。依其他外國海線上陸之通例。其佔用之一部份。如有損傷。修理費日本負担二分之一。

說明　青佐海線。係日人侵占後政府所設。應認日政府之所有。依華會議決中日新約。此線雖不歸中國。然依華會議決取締外郵及外人在華無線電之精神。在中國境內。自不能經營商業。只認爲日政府收發官電之用。其借用青滬青芝線之一部份。如有損壞。日本當然負修理費之一部。關於上陸方法。固可援其他外電上陸之先例。然爲劃清界限。中日之管理機關。似不便同設一處。

質問第十一條文「濰川坊子金嶺鎮三礦。將來中日合辦時。日人資本。是否係指侵占後續加之資本而言。從前德商所投之資。及中國官商所投之資。如何處分。自日本侵占後。至華會中日簽定新約時。歷年所獲盈利。如何處分」國民要求第三條文。「三礦德商之股份。不能認爲日本之資本。應盡爲中國之資本。三礦從前華股。應按賬歸還原所有者。歷年盈利。屬於私人者。照數撥付之。其屬於中國官股者。股本售於民人。盈利劃抵贖路價之一部。」

說明　山東中德礦務公司。於一千九百年三月二十一日。與山東巡撫訂立中德礦務公司章程之第一款。「准德商」「德華公司」「准招華股」可証明礦務公司係德民與華民合資之經營。非德國政府所有也。巴黎和會。雖決定以德人在山東經營礦權與日本。不過將礦權轉移國籍。然於德國人民私有之權利。不能因此而取消。故德政府認山東路礦公司股票。爲德民之私產。給予日本爲賠款之一部。日本收受之。並未認路礦爲戰利品。沒收而拒收股票也。故中政府向德要求賠款中。可索取路礦股票。爲中國對三礦之股本。德既以股票與日本。不能應中國之要求。勢必另以現款與中國。則中政府有經營三礦之資矣。其從前三礦華商私有之股本。仍歸原主。歷年盈利。亦應照數撥與之。其關於中國政府之官股。仍爲中國政府所有。轉售於人民。日人不能沒收之。其歷年盈利。儘數書抵贖路價之一部。

質問第十二條文「鹽田收回價值。如何計算。歷年日人所獲盈利。如何劃抵原價。收回後經營之計劃如何。是否每年須供給日本以定量之鹽。其定量以若干爲限度。」建議第十五條。鹽田之收回。以現存者爲限。估價以實值爲準。以若干鹽折付賠價。歷年日人盈利。應由實價中減去。收回後歸人民經營之。俟內地需鹽有剩餘時。始得酌量運輸於日本。

說明　膠澳鹽田。在德人經管時代。共有發鹽者二百五十四處。每年可產五萬七千三百二十餘噸。面積約八百五十五竹斗。（每竹斗約出鹽一千五百担）。鹽戶約一千三百八十二人。自日本侵占後。鹽斗增至八千三百餘。經營鹽田及運輸出口。以鈴木商店三井洋行據本商店原田湯淺等爲發達。因製造多利用自然之力。故生產費廉而利厚。日人岡村山等曾在柞山地方。私設鹽行。徵收費用。經政府屢次交涉。始行取消。中國鹽業經營。概爲官有事業。日人自由經營。根本上已屬違反條約。近華會簽定新約後。即假造財團名目。捏報資本若干。田被潮剔損失若干。新口許案。無輕已極。據華會發表之條文。（以膠州灣沿岸產鹽若干量。作爲購回鹽田之付款）就條文而宣。是中國政府購田之價。不必付以現金。可以鹽斤折價付給。然據日本政府發表之條文。「當由中國政府支付相當之賠償買取之。並保前記定量鹽於適當條件之下。准許輸往日本」。其性質迴然不同。一爲折價付鹽價清爲止。並無繼續運輸於日本之意義。一爲於適當條件之下。輸往日本。含有永久之性質。其購回之價值。則須以當之賠償。又何指耶。故應以華會發表之條文爲根相當之賠償。所謂相據。購價折以鹽斤。其價值以現存之鹽田爲準。估計實在之價格。不能專憑日本賬冊爲定數。（因華會解決魯案後。日人對山東公有私有財產。不正當之行爲。紛紛發現也。）並除去日人歷年之盈利。俟山東當鹽有剩餘時。並酌量運輸出口。收回後中國政府安有餘資經營。故應賦予人民經營之自由。

質問第十三條文（中日委員會之權限地點。政府曾否決定）。建議第十條文。中日委員協商後。須報告其政府。再爲最後之決定。地點定於濟南。國民要求第一條。（中國委員中應選任國民代表一人。）

說明　據中日新條約之規定。委員會有二種。一爲處理膠濟路。一爲辦理交還租借地及公有財產鹽田電線等。青島日僑。曾開會要求日本政府中日委員會設於青島。並由人民公推委員一人。則我國民對於中國六委員中。（每委員會中日各三人）亦應加入國民代表二人。若政府不便認爲國民公推。亦應於委命委員時。採能代表國民者。各任命一人。以便借形熟習。思慮周密。蓋今日之政府。每藉口於外交密秘。斷送權利。遺誤國家。殊難見信於國人。至委員會之權限。只能就爲各協商之結果。報告於政府。再爲最後之決定。其地點以濟南爲宜。因青島尚未歸還。仍在日本武力範圍之下。諸多不便。故仍以中國都會濟南爲宜。不能再循一八九九年冬季李鴻章趨就德使館。簽訂中德膠濟條約。及一九一五年四月十七日外交總長陸徵祥外交次長曹汝霖之趨就日使病榻。商議武力二十一條之惡例也。

質問第十四條文「膠濟路中國從前所投之資。如何處分。歷年應得之盈利。如何處分。贖路價格。如何計算。」建築第十六條文。贖路價額。應照下計算。全路財產之實價。日本修理費。除去近年使用損之價格。並除去日本侵佔期間累年日本應得之盈利。如日本變更德人經營之狀況。其效力受損害時。則路價就損之程度。而折扣付給之。要求第三條。從前膠濟路中國之股份。售於人民其應得之盈利。照數撥付。爲劃抵贖路價之一部份。

說明中德膠濟條約第二章第二款。「蓋造膠濟膠沂鐵路。設立德商華商公司。」又一八九八年六月一日德宰相命令。「本國商會。」與「中國商人。」組織「山東鐵路德華合股公司。」其命令第四條云。「德意志帝國於六十年後。有收買該公司全部鐵路之權利」至巴黎和會後。德賠日款。認路礦公司股票。爲人民所私有。給付日本劃抵賠款。日本收受之。又一千九百年三月二十一日。中德膠濟路章程第一款云。「設立德商華商膠濟鐵路公司。」又「召集德人華人股份。」由稱稱方面證明膠濟路礦山公司。確係中德兩國人民所經營。與德政府無關。而日本於一九一四年十月十三日。佔領膠濟全路後。答覆中國之抗議云。「山東鐵路公司在德政府直接管轄之下。爲德國國有之財產。」牽强解說。實行侵奪。然又何以收受該路股票爲賠款之劃抵。而中國出席華會之代表。又何以承認膠濟路爲日軍之戰利品。允付五千三百萬餘馬克。昏憒錯誤。增加負担。既已失敗。只得將贖路價值。從實估計。除德人建築原價外。須將已使用數年折舊扣除。其日本之修理費。亦須由專門家估計。歷年日人已獲之盈利。亦應扣除之。中國政府之股份。提出售於人民。其盈利劃抵贖路價之一部。自華會中日新約簽字後。日人或抽換枕木。或改變狀態。皆屬違背條約。不道德之舉動。估價時須詳加考查。按損害之程度。將贖價折扣付之。（未完）

◉全國督促進行之大參案消息

▲葉康寧電振桓
▲推檢廳預備傳票拘票
▲劉鎭華康有爲致葉康函電
▲盧學溥之自白電

近幾日來。哄動一時之大參案本已準備收場。但據最近消息。則此事似又有急轉直下之勢。聽說。葉康因輿論界對其虎頭蛇尾的行徑。攻擊甚力。故又決意重抖精神。再幹一番。據某方面消息。地方檢察廳現已預備傳票八張。拘票五張。將傳大參案中之關係人到案。訊問一切。又葉康日前向各法官說。凡借款合同。利息蘊三分者。爲爲犯罪。計算利息方法。應將漲水回扣加入。因此財政部及銀行界人員皆頗爲恐慌。又自大參案發生後。各方面催促政府當局認眞辦理之函。先後有五十餘起之多。最近劉鎭華也有電到京。痛數財政當局的罪狀。並希望他貴老師徹底查究。（劉與葉有師生關係）還有梅若孔二先生的木主號居西湖的康聖人。也因爲大參案致書葉康。按康聖人之爲人。本沒有什麽可說。但我們似可不以人廢言。而且聖人戴口不言久矣。今天這篇大文。或亦爲社會上好奇的朋友所願看。不過聖人最近修養得火候太過了。文字頗有點不通順。還望大家原諒罷。更有財次盧學溥。自辭職後。做了一篇自白電文。我們亦不妨有他一看。今將劉葉康函盧電並照錄如下。

劉鎭華電　北京司法葉總長授經夫子鈞座。恭讀門令。借還內外短債委員會特任吾師爲會長。下風激聽。莫逾犯贓。而財政當局掌全國之度支。擁私人之鉅款。百般搜括。一網無餘。其患害爲尤烈。鹽餘借款黑幕重重。鎮華前經遂肝揭破。會同督軍。通電全國。諒蒙鑒察。今幸吾師特任會長。高懸秦鏡。摘伏發奸。以會權清厘內外短債。其職責當然不以鹽餘借款爲範圍。此誠爲清十年來之宿弊。而爲培養國脉拯救民生之大關鍵也。我國內外債。據各報所紀。殆已二十萬萬以上。以四萬萬人統計。平均每人担負五元有餘。庶遺小民。如山宿債。其何以堪。茲將當局罪狀約略言之。一公債。二國庫劵。三中交紙幣。公債發行。各國通例。我國公債。賣出者半。押出者半。賣出則不以票價爲本位。漲落無常。上下其手。押出則賤價抵押於前。濫期沒收於後。抵押借票之人。即財政當局之化身。遂至公債信用。掃地殆盡。舊國庫劵之發行。毫無實。全係一種鬼蜮手段所設施。故其價值低落。有時每百元祇值一二元。銀行之資東多係管理財政之當局。以賤價收買庫劵。用以搭成轉借財部。仍以搭成發放軍政各費。輾轉盤剝。取盈錙銖。而回扣鹽水。積算不與焉。中交銀行信用素著。其弊一生於濫發紙幣。再生於互相排擠。舊系新系以營私攬權推倒他派爲目的。故數數停兌。數數開發。每停兌一次。細而商民。大而國家。均受重大損失。而停兌以前。彼以紙幣易現金。開發以前。彼等又以現金買紙幣。其結果停兌開發。皆爲彼等攫利之媒。而市面不堪問矣。即如此次鹽餘庫劵。聞使用實價。每張祇六千八百餘元。折扣至三千一百餘元。而起萬元利息。總額浮加在三百萬元以上。復以每張萬元之最大價額。指定清償舊債。杜絕一般人民之購買。扣至七年還清之後。本息合計共一千三百萬有奇。而海軍經費。近畿軍餉。一併虛懸。則後此七年內國家行政生活先已斷送。其罪實擢髮難數。吾師澈底查究。魑魅畢現。必使巨蠹神奸。授首於執法如山之下。則民命既有再蘇之時會。而司法益招獨立之精神。鎭華幸甚。全國幸甚。臨電毋任屏營之至。受業劉鎭華叩蒸印。

爾在此地耶

刺日本之野心

康有爲函　授金。（葉康字）賢兄總長執事。東中邂逅忽將十年。盜劫頻經。國事益滾。而以財政爲最。民窮國瘠。一任强有力之大盜取攜。袁世凱之竊帝號。段祺瑞之戰江漢。斬刈同胞皆賴之。其未也。皆貧中飽而已。十年以來。皆極無恥之人。鑽營盤踞劫攘之。已成公例。財政如此。銀行如此。各國未聞漫無法紀之財政而能成共和者也。以此之故。內盜外刦。釀成破產之勢。至於官俸停支。部署餓斃。中國數千年安平之世未知聞也。夫大上貴德。其次立法。今違德揹地。法律墮壞。宗規則聞於小民。而不敢閱權貴。况財者脂膏所潤。關係尤大。既無法律。誰不取之。前後相承。展轉相因。無所畏忌。遂爲成例。以將亡中國。豈不痛哉。嗟嗟國中執事持法秉正。查辦財部。六稀震動。十年以來。高岡鳴鳳。惟有此舉。且望執事。姦弊發露。嚴懲權奸。而後中國有豸乎。露嚴一聲。無畏於恐嚇。無改於中途。無徇於私情。無屈於上意。中國賴之。則公之榮名。亦與孝肅忠介爭光日月矣。努力努力。不勝鵠立企望之至。敬問興居不宣。康有爲。賢長兄同候。以上示之。有爲頓首。

▲盧學溥電　大總統鈞鑒。國務總理各部總長審計院院長平政院院長鈞鑒。審查內外短債委員會銀行公會京師商務總會鑒。竊學溥因病辭職。南下養痾。中途閱報。敬聞司法總長與國民財政大會。對於財部有所攻訐。忝居次席。本可無言。心有難安。未便緘默。謹將我大總統親斷陳之。財用匱乏。非自今始。民國三年以前。恃長短期外債。民國五年以前。恃內國公債。民國八年以前。恃日本債。歷史昭然。迨八年以後。則各債之路俱窮。於是內國各商業銀行之借款。如雲而起。綜計其數。約在九千萬元左右。超過各該銀行原資本數倍。祖政府者。曰重利盤剝。祖銀行者。曰持維國家。試就前清昭信股票之已事。發以現在國民投資之心理。孰得孰失。爲功爲過。必有能辯之者。况自歐戰以還。各大商埠利率之高。出乎意外。總憶拉門德氏在外交大樓宣言銀行貸款。並非取之庫中。全在市面吸收。然則各銀行之投資政。府不有高利。從何吸收。再揣今日各銀行之心理。恐已深悔錯錯。試問銀行條利。是否紙上富貴。政府欠款。還過現金幾何。九六公債除應還外債暨財部留用者不計外。所除債票。即使悉數照額而售現。償還祇及六成血本。而况未能。此後國家。即有緩急。縱欲紓難。誰肯毀家。學溥竊謂政府於此等事早宜立之標準。去其泰甚。並宜力顧信用。利用商民樂於投資之心理。以補救財政。不宜吹求事後。故意摧殘。以自毀其生機。至謂財政當局。或與銀行有勾串情事。應有無確實証據爲師。何能折服人心。此應聲明者一。發行庫劵。特權。從前發行三次鹽餘庫劵。均未通過閣議。去年一切條件。均照成案辦理。且事前承議席意旨以行據稱曾於閣議席上口頭報告。身非閣員。不能妄證。但在歷年關。金融奇緊。既不能持軍令以勸取民財。亦祇可假厚利以吸收現款。方事之殷。辱焦筆禿。廢疑忘餐。始能於旬日之間。湊集現款千萬。以濟國用。而渡難關。今者事過境遷。不以爲功。而反以爲罪。誠非於願所及料。此應聲明者二。上海四合三德華發各公司中行股票押款。並非學溥任內之事。但查原合同載明押款到期。數鉅期迫。既不能商展。又無法清還。債權人履行合同。無法可以解免。在債權人只求借款本息有着。並不希望買此股票。是以再三商議。迭登公報。招商投標。以出價多者爲合格。且議定兩星期後。如果無人投標。可再登報。展兩星期。事取公開。有何弊病。此應聲明者三。總之職司出納。易涉嫌疑。綜核度支。每招怨謗。自來理財之官。如漢之宏羊。唐之劉晏。無一得保令名以沒者。矧我國自丙辰以後。南北分離。軍隊大增。財源涸竭。收入則盡被截留。支出則臨時告貸。款無大小。到手輒盡。武力不能統一。黃金擲之虛牝。人民怨讟。無怪其然。此則歷次財政當局。罪無可逭。所宜引咎自責者。學溥憂患餘生。飽經世變。前年鑒於時事日非。無財無政。力辭司長。離部經年。乃果揆組閣。强畀次席。責以大義。勖以私交。無可推辭。驅驅勉效。不意就職未久。政潮突起。財政整理。力紬心餘辜負聖明。中情抱愧。此後息影海濱。不再與聞國事。臨電惶恐。不知所云。抑學溥更有陳者。近日國民財政大會。其主動發起諸人。即爲上年財部已裁之財政金融討論會會員。其姓名班班可考。此不特爲非法機關。抑且有報復性質。值此財政奇困。此風一開。裁員減政。等之夢囈。合併陳明。統希垂察。盧學溥叩寒。

◉京師各界之兩會議

▲國立八校之教職員會議
▲軍政教育各機關之聯席會議

十八日下午二時。八校教職員代表在美術學校開緊急會議。首由主席何炳松氏。報告十六日全體大會議決將崇文門關稅。撥充教育經費案。公決根據大會之議定。呈請府院部各方面予以允諾。並要求教育提出閣議。次決定各校存款及以後領到部款。應儘先發還教職員欠薪。不得移作別用。且清查各校現有存款。以之移作補發欠薪之用。主席復提議索薪會是否應延期恢復。僉謂政府既不能履行發薪條件。則同人當然不能盡此義務。議決照舊放假七天。並函知校長團。其次對於北大扣存之一個月四分之一之薪水。現在聯席會議既不提用。應仍發還該校教職員。議決由聯席會議函請大校校長蔡元培氏。將此項存款。以速發還北大之各教職員。以維持目前生活。時已六時。遂宣告散會。又昨日下午一時。北京軍政教育各機關交涉鹽餘代表聯席會議。在中央公園水榭開第二次會。公推沈士遠爲主席。報告各情形後。即討論與當局交涉鹽餘撥爲京師軍政教育經費辦法甚詳。結果推羅正緯等十一人爲代表。即日與鹽務署長及稽核所洋員交涉。次即討論章程。略有修正。均行通過。茲錄其章程如下。（一）本會議定名爲北京軍政教育各機關交涉鹽餘代表會議。（二）本會議以交涉鹽餘。作充北京軍政教育各機關之經費爲目的。（三）凡北京軍政教育各機關。或由屬於是等機關之人員結合之團體。而又具有同一之目的者。得參加本會議。（四）合於前條規定之每一機關或團體。得派三名至五名之代表參與會議。均有發言權。但每一機關或團體。只有一表決權。（五）本會議須有過半數之機關或團體出席。始能開會。（六）本會議議決事件。以出席過半數之可決行之。可否同數時。取決於主席。（七）本會改設執行委員。掌理本會議事務。公推委員若干人組織之。以執行大會議決事件。（八）本會議主席。每次開會。臨時推定。（九）本會議執行委員會設主任一人。副主任二人。由各委員互推之。委員會辦事細則。由該委員會另定之。（十）本簡章有機關或團體十個之提議。得修正之。本簡章自議決之日起施行。

◉京師中小學罷課後之救濟聲

▲工專教學會第一部招小學生五百人
▲第二部函授中學生
▲各大學專門漸次組織救學會

聯合通信社北京通信云。一週以來京師中小學校和率罷課。計一百三十八校。學生共計二萬數千人。教職員組織索薪團。日夜困坐教育部後院。初由部中供給伙食。自三日前。教部庶務亦宣告罷工。飲食無從相索。乃由各校校長團送飯。當局視之。仍再三敷衍。教育次長陳垣呈請辭職。時常不到部。故索薪仍無希望。而此罷課後之中小學生。尙無自動能力。決難靜心自修。終日在街遊蕩。將此大好春光。盡廢於無用之地。實屬萬分可惜。影響國家前途。不待贅言。工專學生韓士元郭民渠等。乃發起救學會。恐於索薪前途有碍。韓乃先赴教育部徵求索薪團意見。昨午後接到答覆。表示一致行動。故即急切進行。其手續分爲三。首發宣言書。（原文已見昨報）一面招生五百人。計分五班。依原在學校班次。按級開班國民一二各一班。三四合班。高小一爲一班。二三合班。授課時間爲下午四時至六時半。課程國民爲國文算術。高小爲英國算三科。教員已聘定三十人。每人每週僅二小時。故於自身學業。毫無阻碍。所用書籍。俱各自備帶。故救學會所用經費不過粉筆而已。粉筆則由平民工讀學校供給。亦不需現款。故經濟方面毫無關係。昨晚已發出宣言書百餘封。致各大學各專門公函數十封。要求表示一致行動。到開北大高師亦相繼組織。下星期一即實行開課。救學會第二部。亦工專學生所組織。主動者爲楊道鈞十餘人。宗旨專在救濟中學生。辦法則與第一部不同。設一函授箱於門外。各校中學生。凡關於在家自修時。有疑難題目。則投函於此箱。每日開一次。每題限三日內答覆。此因中學生有自動力。故不必招進入校授課。採用函授制。亦未嘗不可補益也。並聞待各校救學會成立。招齊學生後。即組合力隊。赴府請願。諒當局對於此年青學生。不致施以偌大之武力也。

◉京聞述要

▲日人在魯販烟之交涉　據政界消息。魯省屢次發現日人違禁販烟運輸內地一事。前曾由魯督田中玉電京。請與日使嚴重交涉在案。嗣經政府據以批交主管各機關會議擬辦。茲聞各機關會議之結果。除由外部先行逕向日使提出抗議。請其嚴加取締外。一面電令山東施交涉員將最近日人違禁情形詳查呈復。以憑與日本方面交涉阻止販賣。保我主權云。

▲張恰路之民辦消息　交通界消息。建築張家口庫倫恰克圖間鐵路。倡議已久。惟以經費難籌。迄不果行。茲聞察區都統。區民人王福齡等。自願集資創辦該路。請即明令發表張恰路督辦。以資進行云。

▲葫蘆島開埠之進行　葫蘆島開闢商埠一節。茲聞內務總長高凌霨連日與代理奉天省長王永江往返電商。已有具體之規定。由中央與奉省會同派員。詳爲勘查。而注意事項。則爲道路溝渠公共會場陳設建築式樣之種種。高氏之意。此次開闢商埠。務求與商埠人民衛生娛樂等。均須一一適合。俾爲中國之模範商埠云。

▲連山灣築港又將進行　奉天連山灣開港之議。擬定業已數年。惟因經濟及其他種種牽涉。是以遲遲不肯舉辦。近自葫蘆島開埠進行。以故中央及奉天兩方對於此事。又復提前議細辦理。刻據傳說。交部方面。業與奉當局協議一切。預估用款。擬定爲一千萬元。款項之籌措中央奉天各任一半。並定於七年以內建築完工。招工計畫。確行投標辦法。聞已指定美英日荷四國建築公司。爲投標人。投標期間。已定四月下旬。將來築港計畫。係自葫蘆島南河之斷崗附近。向東修一大防波堤。以防南風之激浪。更於半拉山附近。修機橋數個。俾敷繫百三萬噸許之輪船。更於北面鋪海造滿潮五尺深處。劃市成街。一俟實行投標以後。再行籌撥款項。訂期開工云。

▲察區教育視察團之行程　察哈爾地處邊疆。教育殊未見發達。現該地教育界同人。特組織教育視察團。分赴國內外調查教育狀況。以便借鑒一切。其第一組十餘人。業於日昨由京起程。分赴江蘇浙江等處視察一切云。

▲英署哈參贊將赴新調查　英使署參贊哈定。現已在華辦事五年今年爲休息之期。例得回國優遊一年聞哈定並不回國。將從事調查新疆之風土人情。準於下月赴印度。由印度越雪山入新疆內部。哈定君現正從事學習回文。並新疆地理。每日並練跑步三小時。爲練習越山之習慣。說者謂哈定如此苦心孤詣。其行動頗可注意云。

▲全國銀行公會開會日期與地點　全國銀行公開聯合會定於四月十七日在杭州舉行。聞北京銀行公會提議四事。（一）訂立銀行法規規定入會資格。（1）必須有五十萬基本金。（2）營業在二年以上。（二）支票必須裡書。（三）統一全會會計課目。（四）提倡公庫劵制度。

▲購車借款銀行團之抗議　據外交方面消息。購車借款之銀行團因路局對於借款合同。並未照約履行特向政府提出抗議云路局對於車輛借款合同之基金。並不照條約履行。因之本銀行團應付車輛之款。未能照付。因購車之款未付。而洋行方面所受之損失。自不得不責備本銀團。爲此聲明。如購車款未付。而洋商所受損失。如需賠償時。須路局自負其責。

◉日本反對安東關廢止減稅

中俄國境減免稅章程。於四月一日起廢止。依此而訂立之韓滿交界稅關。（安東關）減稅辦法。亦同時失效。惟日本政府決計反對。現聞日本駐奉赤塚總領事。已向張使提出抗議。其抗議之要旨。有下列三點。

（一）中國廢止俄陸路通商章程。不影響於現行安東關減稅之中日協定。

（二）除俄國以外。尙有英法兩國。在中國與緬甸安南交界處。享受同樣之優待。

（三）在上海開會之中國與各國間之修改關稅會議。對於陸路稅關稅率。如有所決議時。日本並不反對。

同時駐京小幡公使。亦通告外交部。除上述三點以外。並謂按照日本與中國所訂之條約。日本享受最惠國待遇。中國欲使日本在滿洲與勞農俄國受同一之待遇。實爲必不可能之事。故日本政府已通告東三省之日本商人及公司等。凡一切貨物。於通過安東關時。仍接向章納稅。（照稅率表減少三分之一）云云。

◉赴日華工之被拒

字林報云。近日華工之赴日本。有被禁止上岸。仍原船折回者。經本報查明原因。實以許多華工以爲日本乃一發財地。如與關內地之人。每變賣其所有。而作日本之行。及抵日本。囊中空空。又無友人。勢必流爲乞丐。中國領事館雖常設法助之。但不能普及。再近來日本生活程度頗高。工作不多。閩人抵日。都不能操日語。人又不知其所云。情形更困難。且大半貿然赴日。並未在啓行前謀得工作者。日本政府。今對於無一定手藝之華工。不許上岸云。

◉西報之英倫消息

▲朱兆莘演說開放門戶主義
▲西報記者對中國留英學生之意見

字林報倫敦二月二日通信云。中國代理公使朱兆莘。上月二十八日在中國留英學生總會演說開放門戶之主義。略云。該主義之發起。原爲防德俄在遠東之勢力。今此事已解決。各國應注意所以開放之法。如鐵路應多造。使中外商人皆得益云。

此間公使館頗爲中國學生盡力。使各得其所。記者主張英政府亦宜協助中國之學生。因若輩學成回國。必可鞏固二國之感情。再華人派子弟留英。於未啟程前。宜先查明何校爲最相宜。因多數校學生已滿額。徒然而來。每不得入。苟預先約定。則抵英即可直入指定之學校。不致費時光云。

接要聞

◉田中玉赴京與地位之關係

▲且看此行結果

國聞通信社濟南通信云。奉直相持之局。至今未決。乃濟南一隅。忽有易督之風說。且喧傳已逾半月。綜合各方消息。報告讀者。田中玉本皖系中人其督魯也。純出於段合肥之提携。及直皖戰起。以與吳佩孚商欵曲。得以廣續其位置。中間復與靳(雲鵬)潘(復)深相結納。又援兼任省長。地位亦因之益固。及去秋以省選問題。頗引起一部分地方人之反對。在北京方面爲驅田運動。然秋間吳氏過濟。招各界人士談話。至面斥排田之非。近自反對梁閣事起。田既與直豫陝蘇膠贛各省取一致態度。又派遣專使。赴保赴洛。爲强硬主張。故以其四周形勢觀之。宜若田督地位。一時不易動搖。詎知結果適得其反。至最近而有張懷芝靳雲鵬督魯之種種傳說。有謂張已得有奉直洛三方面之同意。又以與老徐關係最深。業已內定。惟顏惠慶以居代揆地位。不肯副署易督命令。故暫時不能發表。又有謂中央雖欲提張。但以某方面反對。遂致打消。繼任者以靳氏爲最有希望。此兩說現仍以張之呼聲爲高。該兩氏均係魯人。又均曾任山東督軍。現張以任參謀總長。困處已久。本思重握魯督一席。藉事活動。惟以某系關係。處嫌疑地位。難得某方面同意。一時似不易實現。至靳氏在未下台之先。即思以魯督一席。爲其尾閭。藉謀地盤上之發展。此時對此一塊肉。自未肯恝然置之。但有人謂靳未嘗不時思活動。惟以魯省與直隸河南。同在曹吳勢力之下。對曹固可以退避。於吳則以師生地位。決難自居卑下。瞻顧及此。亦未肯輕於一試云云。關於繼任問題。究竟如何。當事實尚未顯露之前。殊難加以斷定。至田督方面。自易督消息傳出後。以突如其來。不明發動之原因。一時手足失措。極爲張皇。於是派電政監督陳珂赴京。督署參謀長胡翊儒省署科長王鴻先後赴洛陽。爲固位之運動。一方又授意第五師長鄭士琦及各鎮守使旅長通電擁護。但一方又恐弄假成眞。對於任內經手事項無法交代。遂命督署軍需科趕辦結束。有時且對人爲去任之表示。近數日間。並聲明須赴北京一行。蓋以京保方面急待疏通。而爲之左右者又不能担當。故須親自出馬。或冀有轉圜餘地。至昨晚(十七日)竟乘九時專車北上。隨員爲督署秘書長洪結。電政監督陳珂。省署科長王鴻。糧服庫長王樹卿等。聞此行在津稍作逗留。即行赴京。再由京赴保至何任日期。則並未規定。且與眷屬同行。聞已抱定決心。如運動妥協。立即回任。否則不作歸計云。田督地位動搖。有如上述。究其原因所在。言人人殊。大要約分下述諸說。(一)田以素善服從。得臍通顯。又因首鼠。獲保位置。但其動搖之原因。亦伏於此。旣以皖系失敗。投入直方。即爲人所疑慮。以靳氏始終維持。獲以保全。乃又復模稜兩可。討好於奉。己遭直方之深忌。近日閣潮發生後。表面上與洛吳取一致行動。暗中反派人向中央通欵。以圖脫卸。事爲曹吳所聞。故決意撤換。(二)山東補充旅長陳寶龍。爲張懷芝舊部。原任督署副官長。田氏來東。辭轉旅長。彼時卽與田督不合。屢事反對。近且假魯軍全體名義通電攻擊。並赴洛陽方面運動推倒。田督聞之大怒。遽行下令撤任。但陳在軍界中資格稍老。且與曹吳各方。均有深切之關係。此次被撤。積仇益深。恐反動力亦愈大也。(三)前第五師師長張永成。月前在商埠被刺。有謂與田氏有關者。蓋張向於督軍一席。蓄有野心。又以與曹吳均有舊關係。不難運動到手。以此之故。至攖大禍。但保洛方面對之極爲注意。又上月王占元張懷芝來濟。亦係暗行偵察此事情形者。此說雖奇。或不可信。姑並存之。至第二屆省議員[illegible]干朝俊等因選舉失敗。在[illegible]。及此屆議會議員亦有因議長問題河工加推問題等等。通電反對者。雖各報宣傳極盛。然可斷定與田氏地位問題。並無絲毫關係也。總之田氏地位。究能繼續與否。雖不可知。但以其現有之形勢觀之。旣非藉有力之軍閥。又與曹吳無深密之關係。欲久於其位。自非易易。在此短期間內。閣潮尚未解決。或無問題發生。但究竟如何。皆於田氏此行觀之耳。

◉武人官吏干涉司法之弊病

字林報六日京訊云。數日前北京高等法庭判決三俄人假造鈔票事。細査各證據。三人實無罪。此案西人頗注意。因三俄人前在哈爾濱代俄政府採辦糧食。攜盧布一萬四千萬。曾以二千萬換成現錢。又匯五千元至赤塔。三人不安分。流連忘返。舉止十分奢侈。爲奉張偵探長所知。欲喋其罪。遂與其俄友設法入其旅寓。查出造假鈔票之機械。即將三俄人交法庭。事在去夏。法官以證據不實。宣告無罪。奉張聞之大怒。三俄人又被拘解京受審。張又加以過激舉動之罪。京法庭特派人赴哈埠查復。實無罪。可見張之干涉司法。再山西之督署潘秘書。前在英留學。娶一法婦。遂不欲其髮妻。毒殺之。經死者之姊上控。該省法庭不問。反勸其和解。今已訴諸北京。驗屍實有毒。不日將斷定是非。此亦官吏不重法律之明證。故中國欲廢治外法權。使外人信任中國法也。當先使司法權。不受干涉。方可實行云。

◉皖軍民兩署爭財權

皖函云。財廳長孔憲芳。本無撤換之必要。若謂其無開源才力。試思皖省財源。現有何項可開乎。況加征一五附稅。八分出口米厘。皆足以敲吸民脂。何得謂爲罷掘不工。不過許氏以孔爲張督私人。故力持撤換之議。而張督又以許保荐財廳。未予通過。於是鬧起意見。始保史久紹繼孔。繼則通令各縣局。所征各欵。選解蚌署。並扣留省令所委之監壁知事。殊令許氏難堪。繼經史旅長高督長。一再調停。而財政解欵問題。終無所決。各縣局接奉督令。諄諄以解欵爲囑。而許省長以管理財政爲省署特權。亦令人未便擅提。是以昨令財廳。通飭所屬。仍照向章批解。令文錄後。一省金庫。爲一省財政出納機關。故凡直接征收賦稅。各縣局解欵。應一律交庫。財廳但濃庫據登收。或爲便利起見。臨時與就近劃撥。亦應依據定案或命令辦理。本公署爲監督一省財政最高機關。凡征收賦稅各縣局。如未奉本公署命令。又非循案辦理。不遵章解庫。擅自移動公欵者。均由各知事局長。負賠償之責。其前次發布征解旬報表。尤宜按各下旬第一日塡報。如有解欵。未經載入旬報者。以後不得補報。幸勿有誤。致干着賠云云。

◉西報記滇省近事

▲各團體之游行示威
▲唐繼堯回滇與滇中匪禍
▲白喉症之蔓延

字林報十九日雲南通信云。上星期日下午。各團體與學生會開大會。痛斥華會中國代表已無能力。一致贊成抵制日貨。預定下星期日大游行。聞此舉動。係由孫文指使。藉以反對北政府。目下或傳唐繼堯將回省圖謀。顧品珍聞訊已率師出發。派兵二萬至廣西邊境防禦。按唐氏任時。曾下令赦匪首楊添福等。經顧督接事。即拘楊正法。以快人心。又有一大匪名吳者。得免脫。惟如此之嚴厲治匪。境內仍不安。因派出之官兵巡游各大道者。每不能守本分。匪知之。常俟兵出城後。突入劫一警區。掠槍彈去。近又擄一西人名派克者。以與政府爲難。幸派克用計已逃歸。然已被困月餘云。

此間發生白喉症。延蔓四境。今已四閱月。每月小孩死者近七百人。各醫院用清血法。頗見效云。

◉四川通信

▲鄧田劉表明態度
▲藏案交涉之舊話

川函云。川省政局。由歷史關係。與在現情形觀察。前督軍熊克武與其舊部軍長但懋辛。對現在主持軍民政之劉湘。爲兩大派。數日來一般人傳說之政潮。皆由此兩派相互間之情勢生出。據深知川局情形者言。以後上兩派如有特殊事實時。當有一第三派出。操縱兩方。而取最優之權利。現時有第三派資格者。雖不止一將領。惟就歷史及地勢論。則劉存厚舊部師長鄧錫侯。合之田頌堯劉斌兩部。已略具此派之背相也。最近鄧田劉有電表明心跡云。侯等自移屯北道以來。川省內政修明。百職順軌。輿情翕服。作物何稱。以故作壽經年。鮮有建議。茲因駐地原近漢南。今栢公退川屏蔽大撤。中無間隔。緊接鄰軍。雖川中援陝。宋成事實。究以援鄰自治。播爲國言。未使認爲毫無芥蒂。業經奉令分頭派隊嚴防邊境。惟其間經過事實。以後辦法。暨侯等宗旨。不能不縷晰陳明。以斷核示方略。用資遵守。查前者陝南戰事起後。迭接栢公報告。暨偵探報告。吳旣分道南下。先後攻克縣邑情形。節經分別電達在案。總部以館當纓披。曾經派隊北援。嗣財政奇窘。陝鄂援軍。一律停止。而陝南情形日急。栢公彈援兩緒。坐此蹉跎。至於退川。現吳師已進川邊。川中財力缺乏。以內外情勢相衡。仰慎固封守爲今急切之圖。查陝南兵力。不過一師一旅。侯等部及林旅。已堪抵禦。惟時嚴守邊陲。不令南軍入境一步。是爲防邊專責。至於出兵問題。須提入大政方針。集衆討論。侯等惟知奉命而行。不敢徇徇。稍存規避。至出兵須統籌全局。在東路言和。斷無北路言戰之理。如以言和爲僞。則北路進兵。亦斷無東路閉守之理。董出則須雙管齊下。冀一戰以成功。否則須養銳蓄力。必待時而後動。倘南軍大集。川力切實。斯爲良好時會。如謂柏公在川。直將籍口蹤躡侵入。我縱不動。奈人侵何。但據柏公來人云。陝中現亦未靖。胡雖受騙。實力仍在。於右任乃郭堅遺衆。尙在鳳翔一帶。四出騷擾。吳師此來。未計自身地位。此時如願以償。似不敢好爲多事。其內容如此。侵川一層。似可無虞。至侯等自入戎行。早抱經訓。救民護國。此志不渝。前者客軍駐川。風氣自爲。吾民創鉅痛深。公私困窮已極。六年九年。隨各軍復兩次血戰。竟有今日。雖國事難言。而桑梓敬恭。此心稍盡。事實具在。川人咸知。故今後時事。無論如何變幻。侯等保境衛民。區區職志。百折不回。絕不爲負心負川之事。棄所痛心。甯受衆棄。此皆侯等今日所宜陳明者也。除再電總部外。議電奉聞。敬祈賜教爲禱。錫侯頌堯斌叩。此電自表面看去。雖係空空洞洞之詞。而其所志在保境衛民。則援陝之舉。非彼等所願。已其明瞭。當陳樹藩軍退入川境時。聞田頌堯劉斌均曾派隊在陳軍退路駐紮。田軍未與陳軍遇。劉斌所部王團。則因截收陳部槍枝。曾經一次衝突。現劉存厚與鄧田劉各部。時有電往還。劉近有槍枝。得運川分給鄧田三部。此間早有劉與吳新田聯絡之傳聞。現鄧田等旣表示不援陝。則上項傳聞。已有幾分可証實。以後川局若有何事端發生。此派將操縱其間。蓋可預測也。

此間邊藏討論會論藏案。歷引前事。略謂藏事之發生。自光緒十四年二月。前藏使文碩任內。其最險要之龍岡山。(山與喜馬拉連峯)即被英人無端侵佔。是年六月。繼任藏使升泰到藏。英人由納當率兵直抵僻批。(在亞東關內)兩相激戰。旋由升泰派江孜守備蕭占先。後藏糧務秀陰。前往阻戰罷兵。英人遂率兵退駐納當。候升泰赴邊交涉。十月初十。升泰由拉薩前赴仁進岡。於是始有光緒十五年升泰赴印交涉藏事之中英條約。(此約尙餘善後三端未決。即外國通商茶酒三宗。不許入關。)其時所訂國界。以納靑納慈及亞東關爲界。然藏人於此項條約。堅不承認。政府催結過甚。升泰憂恐致死。後奎煥接任。赴大吉嶺會議。英人不惟不守善後三端之禁約。並且任意要求。橫生枝節。致藏事無從著手。嗣後各藏使逍事因循。互相諉禍。延至光緒二十九年。英人復要求改關通商。由亞東關前進怕克里。未經清政府答覆。英即率兵抵怕克里。爲吾國駐藏靖西官吏阻止。時藏使因循。意圖卸責。新任有太亦未與前進交涉。使英人入我亞東關。得窺內地情形。而致藏事之沉淪者。實自此綱始。逮光緒三十年正月。有太視事。迨伊兄升泰之前轍。凡一切藏事。均自主持。不徵藏人同意。適英兵駐怕克里。狡謀百出。藏人迭請示宗旨辦法。有泰概置不復。延至二月中旬。英兵進至傾米斜哥。(距亞東關百餘里。)有太仍未赴邊交涉。英人急於前進。爲番衆拒阻。英人因羞成怒。遂即宣戰。是役也。番衆千餘人全軍覆沒。嗣英兵直抵江孜。藏事之危。幾同纍卵。是年七月。英兵入藏。是月二十九日。英人勒藏人於拉薩布達拉山訂約。即光緒三十年之英藏條約。查是時藏使有太雖列席。然未簽字。在交涉上不能認爲正式之事實。英人訂約後。於八月十四日始率兵出關。嗣後乃有唐紹儀赴印修訂中英條約。而布達拉山之約。遂作副約云。(二月二十七日)

◉各省災振之實情

字林報十日京訊云。近年在中國辦振者。每憾交通之不便。如去年英國紅十字會在山東因交通阻塞。運糧祗可用小車。以供二十萬人之食。再辦振照中國省[illegible]。祗顧目前。不知在基本上著手。今祇美紅會與華洋義振會頗能圖謀遠者大者。均注重建設方面。若紅會在晉與晉。用災民所造之路。實可長久存在。每造路一英里。費六百元。至多五千路。(山路)共計在二省造路八百英里。義賑會所造之路。多少不詳。茲將該會及關稅撥付之賑欵。與各省災民人數。列表於左。

省名	災民人數	海關附加稅撥付者	義賑會等撥付者	共計
江蘇	三百萬	四十九萬六千元	三十六萬元	八十五萬六千元
山東	二百八十萬	三十九萬元	二十八萬二千元	六十七萬六千圓
安徽	三百萬	四十九萬六千元	三十萬元	七十七萬二千元
湖南	一百五十萬	三十四萬二千圓	三萬九千元	三十八萬一千元
河南	一百五十萬	十七萬六千元	三十萬四千元	四十八萬
湖北	一百五十萬	二十三萬六千元	二十萬元	四十三萬六千元
浙江	一百二十萬	二十一萬六千元	二十六萬元	四十七萬六千元
山西	七十萬	十二萬五千元	十萬元	二十二萬五千元
四川	不詳	十四萬七千元	二萬圓	二六萬七千元
貴州	不詳	十六萬四千元	二萬五千元	十八萬九千元
江西	不詳	八萬六千元	無	
甘肅	不詳	八萬一千元	無	
直隸	不詳	一萬五千元	無	
經費		三萬元	三萬元	
共計	一千五百二十萬	三百萬元	一百九十二萬四千元	四百九十二萬四千元

◉閩議會開會中之所聞

▲財政廳自行取銷推收局
▲省庫債務之質問
▲實行自治之催促

省議會臨時會開幕矣。其開會後成績。自爲吾人所應加以注意者。計省議會成立以來。已歷十載有奇。議決各案。官廳多視爲具文。莫予實行。不謂此次省議員方在準備提議取銷各縣推收局。而財政廳方面。已自願即予取銷。此實前此所未有之事。而財政廳長致省議長原函云。西園議長賜鑒。回閩倘未獲暢談爲悵。各縣設局推收。本爲減輕既糧。杜絕糧書把持中飽。並爲裁局先步。現在外間旣有誤會。擬即呈明公布取銷。請即分別轉致爲荷。是函由該廳長費毓楷私人名義具名。故會中不認爲正式公文。省議員葉子良張蔚棠所提之取銷各縣推收局議案。仍列入十四日議事日程。議決咨請省長辦理。當局前此雖擬以疏通手段保存推收局。至此已完全無效。又省議會關于省庫債務事。質問省長。略以吾閩財政紊亂旣極。言裁兵而兵日增。言減政而政日雜。耗財無算。破產堪虞。議員等在家見各縣廣募民債。預借新糧。又聞發行金庫劵。臨時軍需公債。八年內民公債。福建銀行借欵。廈門輪塢及興業銀行借欵。不下千萬。雖所聞未必皆實。而人言豈盡無因。究竟各種債務。共有若干。何時借入。以何者爲抵押品。用何籌還之法。何者屬國債。何者屬省債。當此財政公開之日。應請逐項宣布云云。此亦本屆臨時會有聲有色之一舉動。此外並咨請省長實施自治。其原咨云。查省自治及市鄉自治各項法規。均經中央明令公布。本年一月一日。復奉大總統令(中敘原文從略)此令等因。本會議員。僉以各縣自治及市鄉自治。爲目前要政。萬難再緩。再上年十月間接准來咨。以縣自治區及施行日期應俟調查明晰後。方能確定。本署對於此事。正在籌辦。將來仍當咨部轉呈施行等因。查此項自治。浙省業已實行。其他如江蘇等省。亦先後舉辦。閩省地方。並無特別情形。自未便後於他省。應請省長限三個月內調査完畢。呈請大總統公布施行日期。如有一二地方因特別情形。未能即時舉辦者。自可酌予延緩。亦斷無全省六十三縣同時不能舉辦之理。至省參事會。更無調查各種手續。自應尊重中央法令。於本屆臨時會期內組織成立。○當經本會議員公同議決。相應咨請貴省查照施行。並希即日見復爲荷。云云。想省長署當不能再行藉詞推諉矣。

南京快信

◎蘇社函陳籌備自治意見四條。一設立自治機關。先縣及特別市。而市鄉次之。二設立自治機關之區地。須先將戶口調查準確。再編造選民冊。調查選民。應用嚴格方法。防其浮濫。於不識文字及吸食鴉片者。尤宜特別注意。三在未選舉前。應令多方講演選舉權之利害關係。並多發白話文告曉諭之。四對各縣發生選舉訴訟。應用嚴格的依法判決。王省長已飭令籌備處查照辦理。

◎實業張廳長。准農商部來文。本年九月間。比京舉行萬國家庭教育大會。請派代表與會。飭令先將各縣農業情形。農家狀況。詳細調查呈報彙考。

◎齊督軍電請大總統。催令未辦選舉各省。從速選舉。以促正式國會早日成立。

◎警務王廳長。奉省令通飭所屬。嚴禁私運米糧出口。限制銅元入境。以維人民生計。

◎前挨鏡飛元帥赴滬之唐寶潮中將。偕其夫人。及朱鶴翔參事。昨日均由滬過甯返京。

◎江都縣知事。呈請加修瓜洲東西堤岸。省署已轉咨運河工程局辦理。

◎農商部飭令實業張廳長。調查省內收買五金商店地址名稱。彙集呈報。

◎自治籌備處將於省署內設立。刻正着手組織。

◎泗陽匪氣不靖。淮揚鎮守使馬玉仁電齊督。已飭駐防衆興袁旅長派隊搜剿。

◎軍署消息。齊督將調第三混成旅出發。協助韓防。惟未證實。

◎絲織模範廠長仲濬蓉被控。省署派實業視察員蔣汝正會同縣委俞某往蘇切實查辦。

◎省議長徐果人來甯布置開會事宜。昨因事前往南通

◎警務處長王桂林。派各視察員分往各縣視察警務。

◎十九夜颶風。天明始息。吹折各處電桿甚多。以致全城電燈。盡行熄滅。

杭州快信

◎教育部昨令浙教廳。提倡學術。以促文化之進步。凡中外碩學專家之著作。及各種學藝雜誌。有教育上之價值者。應妙選通才。編譯刊行。以供學子之研究。而應時勢之需要。

◎內務部咨沈省長請即通飭各屬於該管地方。所有前代古物。均應設法保存。如有竊取私收。轉相運售。及任意毀壞情事。律從嚴究辦。

◎農商部派張夢蛮來浙考察茶務。業已由京南下。電告沈省長接洽。

◎茶商嚴世垣等爲研究種茶起見。組織浙茶改良會昨已呈請實業廳立案。

◎北地賑捐。浙省已奉財政部令。於四月一日實行續征。以一年爲限。

◎財政陳廳長昨令各縣知事。迅將自十年一月分起。至十二月分止。各官吏俸給項下。應納所得稅欵。尅日扣收繳庫。

◎盧督軍因時值春香期內。省內外男女來杭進香。絡繹於道。常有無業游民。或軍人混迹其間。希圖滋擾。妨礙行旅。昨通飭衞戍憲兵警備各司令部。轉飭所屬對於士兵。務須加意約束。如有前項情事發生。除將犯罪士兵嚴辦外。該管官長亦有應得之咎。

◎已故浙督楊樹棠。經本省軍政警紳各界。呈准建立專祠。定於四月三日恭送神位入祠。

各省消息

▲江蘇▼

▲治江築夾之爭議　無錫錢基厚等。又有復張嗇老暨太湖水利局電云。各報館並轉南通張嗇老暨太湖水利局均鑒。後生小子。常恐見棄於鉅人長德今也幸。以論築南夾事。獲聞明教。倘所謂拋磚引玉。此其是乎。嗇老之言曰。南夾之說。萌芽於治江。其說必先測量而後治江。其法必先於江流之間築楗。楗定流順。而後築楗於通常之間。闢河於江常之間。而後閉南夾楗以東流。以攻沙。謹聞命矣。而不幸有欲先閉南夾以弋速利者。此僕輩所以疑其乘機射利。而未敢遽信爲事實也。果如嗇老言。誠有沙根者。欲先明南夾以弋利。而嗇老亦知其害甚於北夾。且謂持之未許矣。則不得更訝僕輩之疑爲無因。夫治江沿江九縣。公議公開。共見共聞之事也。治江而因築夾以爲利。非沿江九縣公議公開共見共聞之事也。僕輩誠不知也。昔江陰段山北夾事。亦藉口於嗇老採瑞典工程師之主張。上策治本。在段山嘴常陰沙西角築隄。促江流使統一出。而嗇老當年又有毀壩之爭。思築夾之爲利爲害。僕輩躁妄。誠亦不敢知也。且嗇老近亦見申報所載治江之記事乎。其略曰。蘇省治江。目前注意奔走者。不在將來之計劃。而在段山南夾之築壩。第一先於段山南夾。築一與水爭田之壩。以窺灘之範圍日益擴大。第二照沙田原估十四萬畝。放寬畝數。作三十萬畝。招人承領。總計約可得洋一百八十萬元。以九十萬歸軍費。餘九十萬元。以三十萬津貼江常兩縣。三十萬津貼通如。三十萬留作治江經費。祇待南通一允。即可安然築壩。有人代表南通。謂須得六十萬元。方可允許。各縣聞此消息。異常注意。僕輩誠不敢以小人之腹。度君子之心。謂嗇老所以持之未許者。意即在是。然亦深望能如北夾案早爲批駁。俾世人一覩曙光也。自昔治江之說。僕輩亦嘗略聞之矣。曰應疏瀹以暢其流。開穴口以分其勢。議劃棄以寬其地。修陂梁以蓄其餘。如是而已。漢賈讓。曰土之有川。猶人之有口。治土而防其川。猶止兒啼而塞其口。其死可立而待。故曰善爲川者。決之使道。善爲民者。宣之使言。未聞有築夾楗江與水爭田而可以相安者也。昔宋人有學者。三年反而名其母。其母曰。子之於學者。將盡行之乎。願子之有以易名母也。將有所不行也。願子且以名母爲後也。今日之治江。豈無可以易築夾者乎。願且以築夾爲後。則江南水利之幸也。至於導淮疏患之說。太湖叢言之詞。皆非僕輩所創。誠不必於今日治江有與。然所以連類及之者。亦以見前事不忘。後事之師。非敢遽引爲口實也。其餘武斷之詞。謹亦援例勿答。無錫錢基厚華堂楊敷煥胡毅源仝叩皓。

▲浙江▼

▲教育經費之籌劃　公立法政專門學校。原擬因地方之需要。本年添設商科。現因省稅支絀。已作罷論。公立工業專門學校。依照進行計劃。本年添設二班。約需銀二萬元。省立女子師範學校。因黃河橋校舍。殊不敷用。已呈准教育廳。另行撥地建築。亦需費二萬元。均列入本年度預算。至全部教育經費。已由財政廳另籌省稅五萬元。內務費項下移撥二萬元。所差亦已無幾云。

▲省議會臨時會緩期　浙江省議會。民國十一年第一次臨時會。原擬四月二十日。由省署通告召集。現因省地方預算。歲出入總數。尙未支配就緒。再由主管各機關。分類編造。頗需時日。聞擬改定五月十日。(上年臨時會係五月九日)爲召集臨時會之期。准於日內發表云。

各縣消息

◉蘇州◉

○余日章在東吳演講　蘇州基督教青年會。前請國民代表余日章博士演講華府會議。聽者頗爲歡迎。故學界分子。特再敦請余博士在東吳大學演講一次。到者男女各校學生暨中西人士。頗形熱鬧。茲紀是日演講秩序如下。東吳教授趙紫宸碩士主席。(一)國樂(東吳軍樂隊。)(二)祈禱(文乃史校長。)(三)唱詩(東吳京海唱詩班合。)(四)主席報告及介紹余博士。(五)余博士演講華府會議。(甲)治外法權。(乙)稅則問題。(丙)二十一條條件問題。(丁)山東問題。崇論宏議。動人聽聞。演講畢。衆大鼓掌。(六)奏樂(東吳)乃散會。

○電請公開復查絲織塲長　吳縣公民潘邦俊等十八。列欵呈控絲織工塲。仲塲長各節。已誌前報。茲悉該公民。昨又致電省廳。其電文云。南京省長。實業廳長鈞鑒。蘇州模範絲織長仲濬蓉。被控一案。前經省廳曹唐兩委員。會同吳縣郭知事。邀集省議員。及公民等。開會澈査。眞相已明。早經鈞委會復查在案。近聞忽有再委蔣視察員。督同廳委復查之說。但此案事實具在。公論難逃。無論何人調查。斷難一手掩盡耳目。惟該委等到蘇後。仍須會同吳縣知事。邀集議員。及公民等。公開復查。方爲至公無私。否則秘密查復。公民等誓不承認。合先電達鈞座。鈞廳聲明云云。

○救火會募欵建築會所　蘇州救火聯合會。前日邀集各社員。會議建築會所籌欵辦法。當塲議決。分派募啟。各戶助欵。迳交上海銀行。掣取收據爲憑。嗣因熱心慈善家。每有不肯直接出面繳欵。或有必須先掣收據。而後繳欵者。遂由該會並出收據。俾各界人士。得以隨意樂助。任繳何處云。

◉常州◉

○團部實行裁兵　江蘇警備隊第一團團長傅象泰。奉軍民兩長令飭官佐目兵餉銀。應照原額裁增一成。傅團長以兵士每月所得餉銀微薄。値茲米珠薪桂。若再裁減軍糈。更難維持。乃與各軍議定。將駐防常城鄉第一第二兩營丹陽第三營宜興第四營兵士。留強裁弱。每營裁去四十名。各發恩餉兩月。遣回原籍云。

○市上銀根吃緊　近日本埠米商籌欵。囤積米糧。又縣署收納十年份漕欵。(約數在五十萬元以上)遂致市上現欵擠軋。金融不能流動。因而銀根告緊。洋厘迭日高漲。恐一時頗難見鬆云。

◉無錫◉

○檢驗命案　天下市四七二圖東湖塘鎮。惡婦錢裔氏與子阿林二人。日前將其媳周氏毆斃。棄尸河塘。意圖滅跡。翌日爲隣里所見。羣抱不平。始將周氏草草棺殮。尸父周阿大。曾向該惡婦交涉。詎婦神通廣大。與尹醜夫王三慶糾合土棍。串同本圖董保。强迫私和。嗣經縣警察所訪悉前情。即派水警察隊長湯麗柯前往查明屬實。惟凶手已聞風逃匿。湯君即將該圖地保汪耀宗帶城。將情呈報縣署。趙知事據呈當命承審員俞孫樵。帶同沈檢驗吏赴鄉開棺驗明。再行核辦。

◉鎮江◉

○代表團長過鎮北上　太平洋會議代表團秘書長嚴鶴林等十餘人。均已回國。於日昨由滬同乘午班火車。

道出鎭江。維時各官。咸詣車站歡迎。少頓開車赴寧。改津浦車北上。

○紳富舉辦平糶　鎭屬丹陽縣各紳富。以米價昂貴。民食維艱。特於十八日在商會開會集議。分任捐貲。採購米糧。設局平糶。聞定於日內開辦云。

○洋厘又漲　鎭郡洋厘。近來逐步高漲。至昨十八日已達六錢九分二厘。前昨兩日間。計漲起三厘二五。據聞因各業進貨。用途浩繁。加以市上現洋缺乏。供不應求。銀根頗緊云。

○棉紗布價趨漲　棉紗市面。銷路活動。加以來源稀少。價格已呈有漲無跌之勢。茲將本日(十九)開價錄下。十二新機魁星二百三十三元。十二魁星二百二十四元。十四魁星二百三十五元。

◉嘉定◉

○小學教育研究會推定代表　教育廳頒布本省各師範區小學教育研究會暫行規程。應由各縣小學教育研究會推定代表。出席研究。嘉定小學教育研究會。因於三月十九日午後二時。假明倫堂開會。到者七十餘人。由陳嘉猷主席。當經推定趙光兆秦張文柱湯藤三人爲代表云。

◉南通◉

○學生組織新劇社　南通中等以上各校學生。以演劇乃一種高尙之藝術。亟應深加研究。表演眞正新劇。以期改造社會。刻由醫學專門校。先行組織新劇社。著手籌畫一切矣。

○兩商會關心民食　通崇海泰總商會。如臯縣商會。近因泰縣。驟然遏糴。姜埝人民。並私攔東下米船。致使上河一帶如海各縣。米源斷絕。頓現恐慌之象。特急電王省長。請電飭泰縣知事。恪遵內地流通章程。布告嚴禁私攔。以維民食。

○定期展覽小學成績　南通縣教育會。爲促進小學教育起見。特訂定四月一日。舉行全縣小學兒童成績展覽會。刻已通函境內各小學校。徵集出品矣。

○水利工程之進行　南通水利會。因刻屆春晴。前定之販興水利計畫。如浚治東南庫芝。營船。小洋等港。呂四建築閘涵。浚深淮委。開鑿引河工程。應預舉辦。刻已請縣布告。屆夫興工矣。

◉清江◉

○倪公河行將開工　淮陰華洋義賑分會。前擬工振計劃。勘明五市牛皮鎭倪公河。年久失修。若以挑浚。需款三千餘串。現在振款已撥到五萬元。昨由該鄉董事劉稚莪具領興工。該分會亦派員監督。以昭核實。

○豐濟倉又被控告　淮江豐濟倉已經改組。果出倉董三人。表面上似有刷新之氣象。按之實際。倉長程某。仍在倉黨之中。根深蒂固。積重難返。公民戈福慶等。前在省長公署具控。批令淮揚道尹委員會算。惟道委所查。多不詳實。戈等續請道尹另行查辦矣。

◉揚州◉

○學校舉行紀念　江蘇省代用甲種商業學校。於昨日(十八)舉行八週紀念式。並於是晚集全體校友。作化裝表演。以資點綴。

○呈報米價　本邑米價近日稍見鬆動。其原因以江米來源暢旺。商會因據陸陳詳價處之報告。於本日(十九)呈報價格於縣署。計上色米每石十元七角。中光九元八角五分。下色米八元七角三分。

○追繳公款　第六工場前場長潘承耀。虧欠之公款。迄未交代。茲經省長。令行實業廳。轉飭縣署。嚴行追繳。如再不理。即行沒收家產變抵。以免公款久懸。

○審訊吞穀案　省委張以誠。蒞揚查辦。共進鄉董許喆。吞振一案。已誌前報。張委復於昨(十八)晚傳許審訊。得其確證。判許押收第二看守所。關係案內之巡官孫占元。則交警所看管。候詳省長核辦。聞此案牽涉官紳甚多。現正搜羅證據。一一檢舉云。

○烟案破獲彙誌　(一)泰汇接壤之高港。爲販運私土必經之孔道。十七日土犯傅有功。滿懷烟土。搭輪經港來揚。爲揚橋警察分駐所巡官高繼春查獲。於昨日(十八)解縣訊究矣。(二)濟南製鹽公濟公司經理畢儒臣之子亞奇。販土吸烟。經人報告縣署。派警隊長石良弼。李警。及法警。會同該管警察第一分駐所警官。至徐凝門畢宅。查獲人證本欲拘縣。畢以顏面攸關。挽徐某出作調人。以青蚨了事。乃爲王知事查悉。大爲震怒。遂於昨日(十八)將石撤差。以示薄懲。現聞遺缺已委前充隊長郭體忠充任矣。

◉嘉興◉

○舟里河完工消息　嘉興東城外舟里河奉令疏濬。早於上年十二月初二日起興工。全河築爲兩段。先後分段開竣。原定正月底完工。無如在灘底竣初。雨雪頻仍。而東段泥坝。築後復潰。因是工程延緩。迄未完工。現由河工處主任督令工人。趕速蕆事。故至陰歷本月二十日。全段工程。可告完竣。河圖水深。俱合規定。工程核實。亦屬難得。現俟全部完竣後。將由盛主任備文呈請省縣官廳派員驗收以昭實在。

○長汞塘修築預誌　嘉興北城外長汞塘。爲本城至塘滙必經之道。關係農田水利。非常重要。近因年久失修。塘身不固。以致頻年水患。該塘幾有難支之狀。今悉該區士紳陳邦菲等。發起募款重修。已經邀集紳商。開過籌備會一次。決定下月動工。以舟里河掘出之泥土。塡築塘岸。已推陳希遠向河工事務所接洽矣。

時評

查賬案之關係（默庵）

董康查賬。有以牽連者多要人。且已紛紛避匿。恐非力所能辦爲言。諷董罷手者。夫法律非爲民而設。使以力不能辦而就此不辦。則凡屬要人。皆可恣意妄爲。且至萬不得已之時。儘可以一逃了之。即諺所謂只許州官放火。不許百姓點燈。此等法律。復何成爲法律。不寗唯是。法律重在警戒人之勿犯。懲治已犯法者。不濫。懲一儆百之意。使以力不能辦。而就此不辦。是犯法者僅有藐視法律之罪。而執法者。且有破壞法律之罪。董氏此舉。於國家反有損無益也。

中國通商銀行謹白

本銀行招集商股資本五百萬兩已收足二百五十萬兩[illegible]押匯及押款凡有放存銀兩或半年長年存款一切交易無不周妥[illegible]利格公道倘蒙賜顧[illegible]大洋橋一所[illegible]

肺疾無憂

德國柏林大學醫學博士

江逢治醫生發明

專治肺癆藥水之證書

本公司發行之江逢治肺癆藥水以來治愈肺病無算謝函盈案以故風行海內外遐邇咸知茲爲預防假冒起見特將瓶籤瓶盒一律改用獅頭商標並於每瓶上皆由江逢治博士親筆簽字以昭愼重而杜假冒購者幸祈注意　價目大瓶二元每打念元小瓶一元

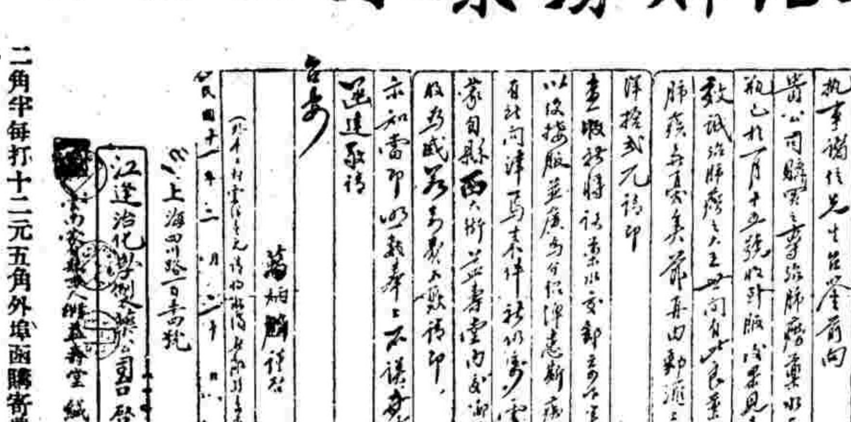

二角半每打十二元五角外埠函購寄費加一

總發行所上海四川路一百三十四號江逢治化學製藥公司

本埠科發中英五洲中法等各大藥房及先施永安公司均有出售

自來火射熱器

廳堂樓梯平處　辦事室店舖皆宜用此射熱器

租費每月五錢

大英自來火公司白

樣子間　江西路三十號

辦事處　西藏路五號

遠東運動會編譯 ◀時報館發行

新訂田徑賽游泳規則

中英合璧本(每冊一角)　中文本(每冊五分)

中華全國工商協會國貨廣告欄

此處廣告係由計君健商主任其事各地報館願贈登或提倡者請向計君接洽後就稿件再行照登刊未如允經而准登刊敝會概不負責特此聲明

會址　江西路五十一號二樓　電話中央三九八四

上海達豐染織公司

首創著名機器染織工廠

仿造各種洋貨疋頭　精染各色絲光紗線

批發所英租界天津路長鑫里

電話經理室中央六二一一　批發所中央四三三五一

著名國貨三角牌衛生軟毛巾

三角牌毛巾產生於中華民國四年　三角牌毛巾行銷遍中國　三角牌毛巾不但行銷海內其聲名遠播香港南洋　三角牌毛巾爲人人歡迎之品　三角牌毛巾設樣子間於四川路橋北堍陳列樣子有四百餘種祈請惠臨採購

瑞泰製巾廠雄雞牌手帕農商部註冊沿途概免重征

楊樹浦黃浦碼頭對面

新發明粹華藥水

專備中醫配方之用凡方劑所需無不俱備服法簡便功效宏速　總發行所於上海南京路寰仁里口P字六十一號

勝德織造廠

本廠於民國三年成立　爲最先仿製洋貨唯一工廠

各部出品名目列下

錠織部　專製裙邊　絲邊空花　邊彩銀邊　山羊　獅球　商標

梭織部　專製緞帶　緞帶邊銀　花緞帶邊　紅旗　白十字　商標

針織部　專製彩色　電光珠邊　排鬚邊　紅旗　白十字　商標

軋機部　專製各種　彩色緞包　鈕扣　品物船舶來

機械部　專製小型　機器及調　絲綢紗機　精巧堅固

廠設上海小沙渡路　電話西一四五四號

雁陽牌絲光線球

自我發明純粹國貨光色耐久毫不褪色無任歡迎如蒙批購請先定貨雁陽商標禁止假冒

北福建路中泰鴻經理

用中製帽廠

法租界巨籟達路二一七號

最著名國貨

飛鴻商標綢布陽傘攜帶輕便出門必備　各埠均有分售

上海石路豐泰發行

寗波粹成廠製造

振豐棉織廠

夏令出品

紅星牌（南洋各島）　汗衫褲（上市）　鐘鷹牌（預定大小）

電話西一七八一號

三新染織廠

註冊商標

精造　線嗶嘰　鳳尾紗　蔴紗　花紗　錦格　線布

稅務處准免重征

上海南市校場棉圖公司　廠址

國貨絨線

協大工廠開辦最早絨線線球鮮艷奪目天然商標不准假冒部准免稅國貨暢銷如蒙賜顧請認商標

廠址上海美租界甘肅路　電話一七六七七

中華製傘廠出貨通告

本廠內部佈置已經齊全刻定陰歷二月內先行試機約三月初當能出貨先造中華陽傘趕應夏令旺市以挽利權預計三四五六四個月可出女綢傘二萬柄布傘四萬柄花色完全式樣玲瓏製造精良定價低廉原爲本廠抱定之宗旨惟開辦之初出貨有限提倡國貨諸莊號倘荷定銷尙望早臨接洽遲恐不及應命[illegible]如蒙惠顧請至上海英大馬路集益里八十六號本廠批發處或法租界南陽橋本廠營業科接洽均極歡迎本廠並爲徵章程(函索)項辦法起見股款收據可作定洋貨五成計算併此附告[illegible]公鑒

華商鑄豐搪磁有限公司

三勝商標註冊　仿造各種搪磁面盆火鍋油杯飯碗食桶等各物美價廉有出售處諸君購用之請

總發行所　上海天主堂街人和里

嫦娥牌牙粉

月裡嫦娥牌牙粉

潤髮香油膠各種日用品　上海永和實業公司製

愛用國貨郎

自求多福　鈕扣

本廠出品多福牌鈕扣螺鈿早已行銷各地即廣求名自求多福之義

康腦脫路六百十三號門牌　電話西二二六八號

上海中華製巾廠

商部註冊

手帕　腿帶　（第一發明）（電力機織）

總發行所　上海法租界興聖街義生昌內　各地均有分銷

振華油漆有限公司

飛虎牌　雙旗牌

上等油漆中外行銷

發行所　上海天[illegible]路〇號　電話北[illegible]

上海愛國公司

註冊商標　織機圖　五羊牌　地球牌　正字牌

各種絲光紗襪　大小毛巾

法租界紫來街　電話中央四三六六

華純織造廠

自製　寶塔牌　金鷹牌　牡丹牌

（絲光襪）（絲襪）（紗襪）

先施永安均有出售

足安電機織襪廠

註冊商標

五星牌　地球牌　風船牌　雙十牌

各種絲光線襪

東有恒路電話北一五三四

恒隆

上海閘北北梅園路工廠出品　雙童牌　四輪牌

商部註冊　銅架鏡　請用國貨　機械皮帶　沿途免稅

總發行所英租界長餘里電話中央四四〇一

中華興記香皂廠

發行所二洋涇橋東林號製造廠虹口岳州路東

創辦於民國四年　商標[illegible]　製法[illegible]　裝璜[illegible]　添製[illegible]香皂

農商部褒獎

無敵牌牙粉

各處洋廣貨號均有出售

消毒藥水牙粉

中國化學工業社製

各埠洋廣貨補大藥房均有出售

華成廠

精印五彩洋鐵　精造各式罐盒

廠設上海英租界南成都路輔仁里南弄內

電話西一一四〇號

淨白紗帶

鐘荷商標

上海北四川路和興廠　發行所在閘北江灣路中國民生織品[illegible]

商務

金融

國外滙票（三月二十號）

上海規銀一兩合各國幣

國內滙兌（星期一）

國外貨幣（三月二十號）

由錢莊兌換各國貨幣市價

金市（三月二十號）

銀市（三月二十號）

（附金高低比較一覽表）

錢市（三月二十號）

北市銀洋錢元小洋錢洋錢市

蘇州金市（三月二十號）

蘇州錢市（三月二十號）

外國股票（星期一）

食品

滬南米市

閘北米市

無錫米麥（三月二十號）

雜糧（三月二十號）

昨日華商雜糧公會開出之價

大連電報（油豆餅價）

糖市（三月二十號）

以上九九扣廠盤之價

現貨麵粉

油豆餅

交易所市況

上海華商證券交易所上周行市報告

▲茲將上週行情高低比較表列下

上海華商證券交易所（三月二十號　星期一）

▲上午第一市做開行市

▲午後第二市做開行市

上海證券物品交易所（三月二十二日　星期一）

▲前市定期行情

上海夜市物券交易所（三月二十號夜市　星期一）

茶市（三月二十號（星期一）　茶葉行情報告）

上海油餅雜糧交易所

上海華商紗布交易所（前市定期行情）

上海華商棉業交易所（星期六）

上海麵粉麩皮交易所

棉絲市況

各國棉市電報

大阪棉市電訊（三月二十號上下午兩電報價）

新貨棉花（三月二十號）

本廠紗

燃料市況

煤市（三月二十號）

桐油（三月二十號）

苧蔴

船期

輪船進口報告（三月二十號（念二日）禮拜一進口）

輪船出口日期

長江出口班　寧波出口班　日本印度班　爪哇出口班　美洲出口班　香港小呂宋班　大連出口班　威海烟台天津班　青島出口班　崇海出口班　溫州出口班　烟台出口班　海參威出口班　福州出口班　直放天津出口班　汕港粵出口班　夏門汕頭出口班　烟台營口班　營口牛莊出口班　定海穿山出口班　定海石浦出口班　通州揚州出口班

立愈傷風　咳嗽良藥　獨家營業　杏仁精　謹防假冒

杏仁精功能……

電氣烹煮之點　計較

無論何人均感電氣烹煮之可能便利及省儉……工部局電氣處

上海美國友華銀行特別通告

本銀行現爲意國財部委任正式發售意國五厘公債票面價係意洋一百元售價意洋八十七元五角外加由正月一日至……之息……

資本金四百萬元　美國紐約城　遠東總行在上海九江路……天津　漢口　分行開設廣東長沙漢口香港馬尼拉北京……　ABNKASIA

聯製　神效聖藥　化痔丹

痔之種類甚多要不外乎濕熱下注所致或成塊痛癢或作膿流血……每瓶一元每料五瓶四元又外痔去管藥每料二元單料一元近多假冒購者尤宜注意

上海寧波路口弄　崔氏獅香廬藥房啟

中國通商銀行虹口分行廣告

本分行現在添辦各種存款利率開列於後……

工程師及測繪者請注意

本行新從英京運到著名廠家所出之經緯儀平水儀繪圖器測量器以及各種應用之品莫不齊備賜顧者請至四川路A一百三十三號便是　華泰洋行啟

申明訛悞

[illegible]

醫學博士蘭納 Dr Med, Renner, 啟事

本醫生向在奧京維也納行醫專門研究婦科幼科及內科各症純用最新療法故奏效神速受治咸能滿意戰後來滬已逾一年活人尤衆今因便於病家起見特設分診所於南泥城橋大沽路一千二百號送治醫院即日開診門診時刻每日下午五時至六時半貧病診費不計星期停診

甲7129

立止水瀉藥

飲食不慎或感受寒濕多成瀉泄甚則轉筋困憊不可不慎此藥功效去濕健脾溫中止瀉每日三次每服一匙用溫水沖服　大瓶一元　小瓶五角

上海外白大橋北堍大英醫院製

品海牌香烟

駐華英美烟公司
有限美國公司
總理

新出綠包紙袋消毒藥水牙粉

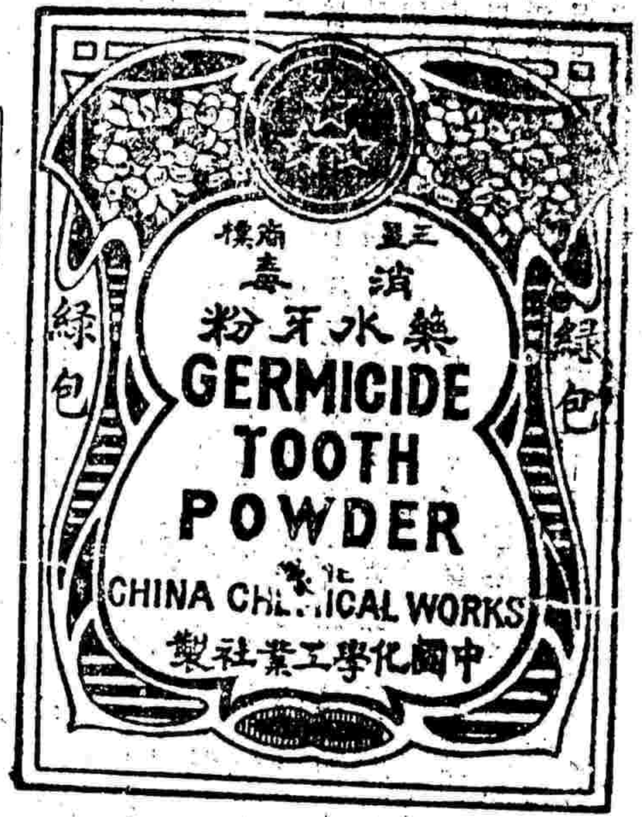

本社所製消毒藥水牙粉．向分紙袋與鐵盒兩種裝式．發行以來．備受各界人士歡迎．認為滅酸殺菌之上品．惟以所用殺菌藥料．「台摩爾」價值甚昂．成本因之高貴．定價未免稍大．茲為力求普及起見．另製綠包紙袋消毒藥水牙粉一種．（紙袋花紋相同．惟印刷均用黑綠兩色．並註明綠包字樣．以資區別．）（原料概照舊方．惟「台摩爾」與「石炭酸」則以「亞羅摩爾」代之．按亞羅摩爾」（AROMOL）為美國最新發明之口中消毒殺菌劑．其殺菌之力甚強．且氣味清香．價亦較廉．故綠包紙袋消毒藥水牙粉定價特廉也．賜顧諸君．幸注意之．

甲7305

價目

紙袋裝	每袋四十文	每盒五十袋洋八角四分
鐵盒裝	每盒二角	每打一元六角八分
綠包紙袋裝	每袋三十文	每盒五十袋洋六角一分六厘

▲注意▼　經售消毒藥水牙粉……利益極優　備有章程……函索即寄

中國化學工業社製

總公司上海河南路四四四號
第二發行所上海廣東路六八號
漢口分社花布街
北京總發行所廊房頭條
各埠洋廣貨舖大藥房均有出售

背痛

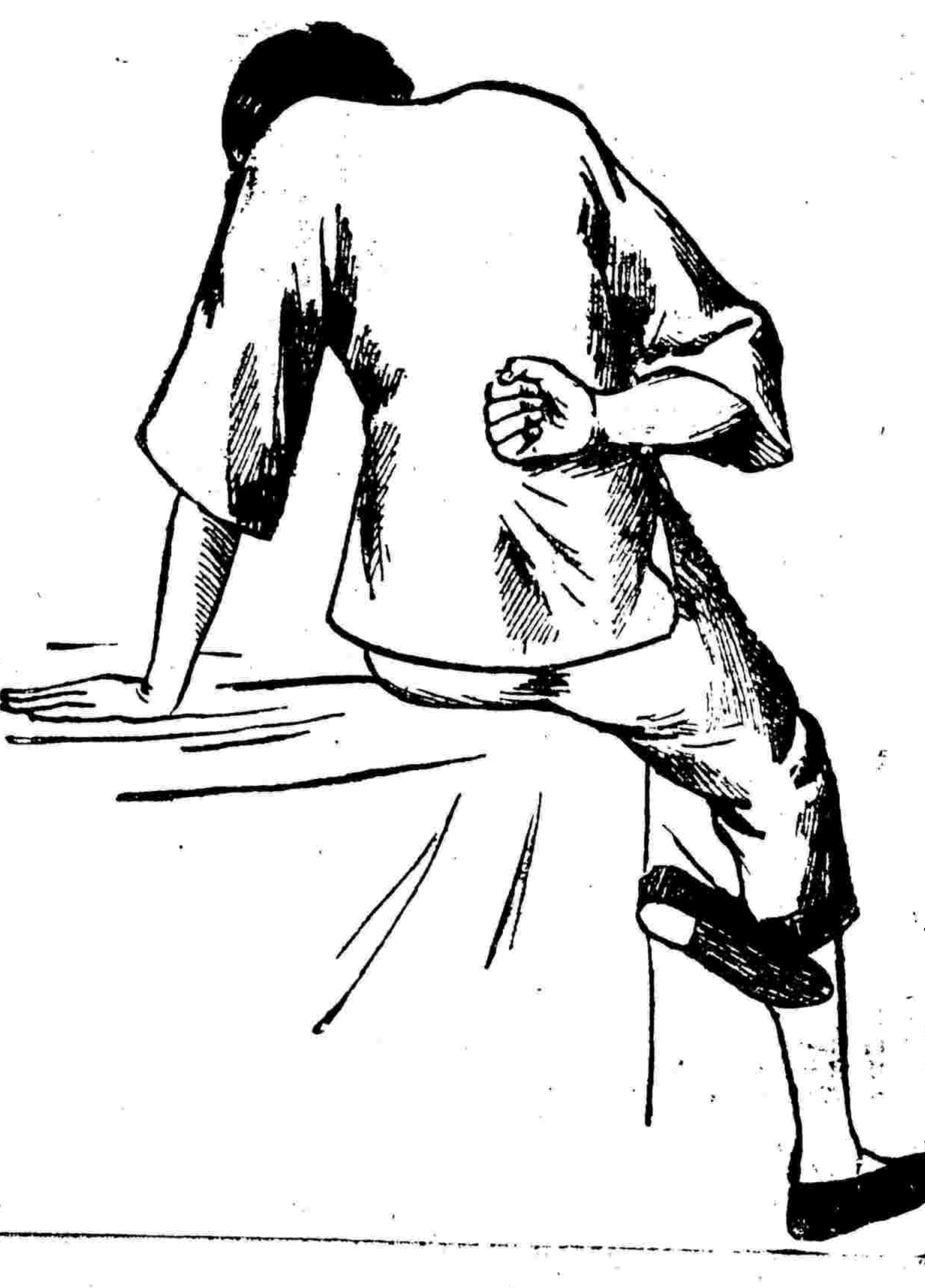

腎弱致病不一背痛乃其初步也延久較重之症起矣如膀胱發炎沙淋石淋風濕水腫臀筋痛腦系痛大腳風小便渣滓等皆是

兜安氏秘製保腎丸

此丸夙著效驗信服衆多藥性和平凡男婦有腎虧症者此為無上佳品也患者盍試之

本埠新聞

國是會議組織大綱會議紀(四)

▲議決大會法定人數

昨日午後。國是會議假總商會議事室。又開組織大綱會。到者為楊春綠。張仲仁。葛光宇。黃任之。沈恩孚。陳家燦。王義甫。丘心容。李俊夫。孫增大。何積煌。蔡俊卿。崔蓬花。馬炎文。溫竹鶴。湯節之等十六人。於二時二十分開會。推黃任之為主席。黃任之於三時五十分。因事退席。公推馬炎文代之。散會時五點鍾。議決條件如左。

第四條。「會議事之議事範圍。應以和度時勢之急要。關於第一條之規定者為限。」孫增大主張刪去。主席付表決。衆通過。第五條。「本會議以有全國各省區。過半數之一種團體以上之代表出席時。為正式會議」。討論甚久。意見紛紛。最後黃任之提出修正。「本會議以有全國各省區過半數及(本為各字條孫增大改)八種團體過半數之代表出席時。為正式會議」楊春綠。本會議以有全國十三省區內。各有五種團體以上之代表出席時。為正式會議。崔蓬花。本會議以有全國各省區過半數之代表出席時。為正式會議。丘心容。本會議以有國內外過半數團體。及其所派出之代表到會時。為正式會議。楊春綠改為本會議以有第二條所規定之過半數團體。及其所派出之代表到會時。為正式會議。葛光宇陳家燦。本會議以有全國各省區過半數。及與會各團體過半數之代表出席時。為正式會議。主席一一付表決。楊春綠。崔蓬花。丘心容之修正皆不通過。惟陳家燦葛光宇之修正者。表決時起立者。有十八人。通過。

又據國聞通信社云。國是會議組織大綱會議。昨日下午二時。在上海總商會。繼續開會。到者有張仲仁。湯節之。李俊夫。黃任之。溫少鶴等十七人。仍由黃任之主席。先由主席宣告。前議組織草案第四條(本會議事之議事範圍。應以和度時勢之急要。關於第一條之規定者為限。)多數人主張刪去。即以全文刪去付表決。多數通過。決議原文第五條。(本會議以有全國各省區過半數之一種團體以上代表出席時。為正式會議。)孫增大提出修正案云。本會議以有全國每種團體。過半數之代表出席時。為正式會議。)崔蓬花修正為(本會議以有全國各省區過半數之代表出席時。為正式會議。)黃任之修正為(本會議以有全國各省區過半數。及八種團體過半數代表出席時。為正式會議。)楊春綠修正為(本會議以有全國十三省區內。各有五種團體以上代表出席時。為正式會議。)邱心瑩修正為(本會議以有第二案規定之過半數團體。及其所推出之代表過半數到會時。為正式會議。)何積煌修改為(本會議以有全國各省區到會各團體代表過半數出席時。為正式會議。)葛光宇陳家燦修正為(本會議以有全國各省區過半數。及與會各團體過半數之代表出席時為正式會議。)以上七修正案。當由主席一一付表決。結果葛光宇陳家燦所提者。以多數通過。即作為正式草案第四條。至五時散會。

王寵惠述承認五年贖路之原由

▲恐失友邦同情
▲博士今日離滬

國聞通信社云。此次華府會議中國代表王寵惠博士。自美返滬。在各處演講華會經過情形。頗為詳斷。且甚真確。博士近對至友某君。談及中國代表。所以承認膠濟路五年贖回之理由。為在各處演講所未道。頗有紀述之價值。博士之言曰。魯案之膠濟鐵路問題。中國代表。始終主張一次即時贖回。日代表則堅持以十五年為期。當時中國代表即將日代無意交還及先允後悔情形。在美報披露。引起美國輿論之協助。成責日本代表不應出爾反爾。日本代表至此。始由十五年讓步為五年後。可由中國一次贖回。當時中國代表。尚擬堅持不允。以期達到即時收贖目的。對於事務總管會計師應用日人條件。亦不承諾。英美代表。見中日兩國堅持情形。漸在責備中國不能絲毫讓步之煩言。且言膠濟鐵路。為日本佔據已經七年。今即照日本所要求。僅再管理五年耳。中國對於以前強佔之七年。無大抵抗。而對於以後之五年。堅執如是。似非含有解決誠意且五年贖回。尚為有期的取贖。若並此而不能允諾。則勢必交涉決裂。膠濟路將仍操之日人之手。恐為期尚不止五年。至衆人一節。現在膠濟人所用日人有二千餘人。此二千餘人。亦有車務總管。會計師等在內。中國未曾行為大患。五年期間。僅有車務總管會計師兩人。而中國則視為非去不可。見解似有差誤。況膠濟鐵路。如在華會不能解決。則將來中國再欲達到收還之目的。非中國真有實力以戰勝日本不可。此等時機。固不能謂為完全無之。但其為非五年所能辦到。戰爭時所需之軍費。亦未必能較廉於路價云云。此等論調。頗為見之於美國報紙言。其時中國代表。一方面見輿論已非前此之濃厚。一方面則大會閉會期近。長此相持。恐不能解決。中國之損失將益大。兩害取輕。遂不得已而允諾日本代表之要求。此係當時大會經過之實情。實使中國代表為國家權利起見。不能不承認之。否則必將失去友邦輿論之同情云云。

又函。王寵惠博士。於今日由滬赴京。路局已備有專車。屆時本埠各官署重要人員。准到站歡送云云。

王省長在滬之起居

江蘇王省長王鐵珊。於日前來滬。籌商春振等情。已誌前報。茲悉昨探聞王省長偕本埠官長。赴吳淞察勘海塘。同往者有許交涉員。王道尹。徐警廳長。當晚乘車回滬。並聞今日午後。在交涉公署茶會。由許交涉員介紹駐滬各國總領事會晤。昨已滿發柬帖云。又聞王省長已定於明日。即(二十二日)上午九點三十分。由滬乘特別快車。前往無錫。會晤榮西林氏。擬邀榮氏赴常盤桓。昨由處務陳君。知照滬甯路局任局長。預備花車。嚴財廳長屆時一同啓行云。

英商會與總商會之往來公函

▲討論開浚蘇州河問題

英商公會致上海總商會函云。逕啓者。敝會全體會董。以蘇州河之情形。殊難滿意。爲特函請貴會備賜注意。查此項重要水道。遭受淤塞。爲日已多。考其性質。最足爲害。致重要商業。既感不便。復多費用。影響利益。實深重大。敝會各董。深悉所設水警巡視該河者。頗能盡其能事。又柔船戶方面。以其德生菜之結果。對於近日之淤植。殊不滿意。此外尚有人焉。於該河之得資利用。俾爲自由運輸之坦途。力謀阻止。要知該河轉運之繁。此項改革。乃事世所應有也。凡此稀稀情由。於浚浦局總工程師一九一九年所刊「管理蘇州河最初計畫」書中。大多論列綦詳。於現時物質上之問題。有工程性質者。均經紀載明晰。並申述管理之紊亂。有改革之必要。至於前項工程問題。於一九一九年。有蘇州河浚導局之設。以開浚租界以外之河身。此事當爲貴會所熟知。惟仍多淤塞。漸致租界以內良好之河道。亦受阻礙。此應設法糾正者也。又敝會各董。咸以爲租界以內之開浚事務。應請浚浦局担任。蓋以該局於此項工程。籌備完全也。應請貴會對於上述建議。從詳研究。並懇發紓宏議。俾聆教益。事關重要。至希見復云云。

上海總商會復函云。敬啓者。接誦貴會本月十三日來函。爲蘇州河開浚事宜。有所論列。並爲發抒意見等情。敝會今願以見聞所及者。竭誠奉告。尚祈省覽。查蘇州河不在美租界內。水利之事。歸中國地方官經管。此府載入虹口租界章程第八條。諒爲貴會所深知。該局辦理開浚事宜。依據前項章程。並無若何限制。現在施工計畫。計分三段。自小沙渡至又袋角爲中段。自小沙渡至梵王渡爲西段。自又袋角至新閘橋爲東段。中段工程。自九年二月。開始浚挖。業於上年七月完工。據報中段自浚治後。中泓水深。在潮平時。平均八尺有餘。船舶往來。不復如從前之擱淺。現正接開西段工程。截至上年十二月止。已開至談家渡方面。至爲議所請河身仍多游塞一層。據開約有兩種原因。一由租界內承包垃圾之人。貪省運費。任意將垃圾傾入蘇州河內。致河身隨浚隨淤。上年曾由該局函致交涉署。請其轉商領事。告知工部局。將垃圾運至浦東瀦灘淮瀦。迄今尚未辦到。一由兩岸居民。將河身任意侵佔。以致逐漸狹窄。近日平均寬者。不過二十丈。狹者不及十五丈。於河流航路。均有妨礙。敝會甚盼各方誠意協助。俾該局辦事困難之點。得以完全消除。尤願在本埠縣有實力如貴會者。對於該局議禁傾棄垃圾一層。向工部局爲同情之建議。實於該局治河工程。裨益匪淺。至於管理此項治河工程之機關。敝會以爲虹口租界章程。業已定明有歸中國地方官經管字樣。自應仍照舊章辦理云云。

浚浦局擬在南黃浦築壩

浚浦總局海工程師。考察浦江潮水。速率頗急。以致退潮淤沙。不得宣洩。故擬在南黃浦。築一排堤。俾潮水所至。得轉輾於排堤阻擋。既可收其淤沙。又得拒潮水之衝急。聞已繪具圖說。擬具計畫。提出會議。一俟決定。即當實行興築云。

紗業募集大宗振欵

上海紗業代表。因附加振捐一項。已經令取銷。改為自由募集振欵。當即邀集該同業。開會提議勸募方法。聞該業各號商執事等。均有當場認定者。核計共有數千元之譜。業經該代表據情報告總商會。垂詢[illegible]振欵。應由商會轉送征收紗稅局。抑或由敝業直接報解。請煩示復等情。茲該會接函後。已知照該代表。請將該項振欵。可在接洽交外。惟將數目函報來會。以便列入捐總。並聲明如有業外人能竭力輸助者。多多益善。以符善舉性質。務請設法勸募云云。

俄災振濟會籌備開幕

本埠俄災賑濟會籌備在邇。故日內籌備開幕一切事務。甚形忙碌。聞該會昨日特函致華商電車公司。請其在電車上懸掛各項廣告。以資鼓吹。又向先施永安南洋與華泰豐遠羅振華公司。徵集物品。分贈募捐人。藉作獎勵。又該會演講股幹事。梅宗英女士。因事赴河。並帶有俄災印品及圖書各件。隨時提倡。該會並議決每晚下午六時。各股主任與常駐幹事。須會集互相報告本日進行狀況。及協商翌日進行事宜。星期日亦須辦事。免誤會務。該會又議定明日二十一號正午十二時。假嶺南樓宴請各報新聞記者。至本定於二十二號行開幕禮之期。現改為董幹兩部預備會議。討論二十五號之大會方針。又該會推吳小雲趙義民為文書股幹事。王次賢張炳榮為交際股幹事云。

湘代表之弭兵運動

▲函請全國商會協力進行

湖南各公團以南北戰爭。迫近眉睫。湘省勢將復罹兵禍。特派出代表向南北兩方以及各省運動弭兵並拍發歌電業刊報端。茲聞該省來滬代表吳啓瑞陳家燦。葛光宇何積煌。昨又致函上海全國商會聯合會。請其亦電致南北當局勸謀和平其函略云。南北戰爭。現又啓鋒湖南以地域關係勢必當其衝。慨自十年以還。兵匪之禍吾湘已苦不忍言。而以去歲天災爲害尤烈。若再經兵燹。劫餘殘黎。其何以堪。啓瑞等此次來滬。父老昆弟涕泣陳言。僉以弭兵爲請。曾由敝省各公團。電致各省區各公團。據實聲訴。慘痛情形。諒荷洞鑒。啓瑞等竊惟貴會綰南北之中樞。片言九鼎推重一時。故懸據情電達南北當局。含戰謀和。俾湘民稍資休養。則再造之恩。豈惟啓瑞等拜其賜云。

調查九六公債代表回滬

▲定期報告調查情形

商教聯合會事務所前經駐滬代表會議。公推。龍欽海穆湘瑤江湘浦三君前赴北京調查九六鹽餘公債實況。現除龍江二人留京繼續調查外。穆君前行回滬。現該事務所定於二十二日(星期三)下午五時在天后宮總商會開會邀穆君報告調查情形。該事務所並已發出通告邀請欲知是案內容者。屆時到會云云。

贖路集金之進行聲

▲提議要求交電免費

全國商會聯合會。茲因贖路集金一事。接到福州總商會。福州贖路集金會一電。並附錄該會要求交通部援照賑災成案。關於集金電文特准免之電一則。其原電云。贖路集金刻不容緩。敝省已從事募集。惟茲事體大。辦法諸待商榷。頃上交通部代電。文曰。北京交通總長鈞鑒。贖路集金。事關全國。當爲事賊。利在速成。各省尤宜互通聲氣。共策進行。函札往還。爲時日。若概用電達。當費不貲。應請鈞部援照賑災成案。關於集金往來電文。特准免費。以資號召。而免耽延。佇候明令。福州總商會叩咸等語。謹此奉聞。如荷贊同。尚乞協詞陳請。並希見復。福州總商會。福州贖路集金會咸。

反對烟酒附捐之聲浪

▲壽縣商人以歇業力爭

安徽壽縣商人。對於烟酒附捐。反對甚力。昨日全國商會聯合會事務所曾接該縣商會來電云。此次烟酒附捐。敝縣業援浙例。竭力抵制。倘不邀免。甘願歇業。伏望鼎力主持。該事務所接電後。當即復去一電其文云。壽縣商會鑒奉電悉。烟酒附捐一事。前准山西曲沃縣商會所稱各節。業於上月寒日。據情電呈財政部。准將此次加徵災振附捐取消。以紓商困。嗣以浙省軍民兩長。鑒於浙商之反對。於本月冬日電陳中央。請將貨稅附捐及烟酒附捐一併停止。又經本所援例電請內財兩部督辦賑務處烟酒事務署暨各省軍民兩長。一律停止徵收各在案。現雖未經解決。當始終力持期達目的。准電前由。相應將經過情形奉復。即希查照。中華全國商會聯合會總事務所。

總商會覆學商公會函

▲為銅元紙幣事

上海總商會。覆學商公會函云。逕啓者。接誦來函。具徵關懷國法。至為佩仰。查發行紙幣。須得公衆信仰。始能在市面流通。決非孤行己意。所能成就。銅元紙幣。各方反對。既已如此之烈。彼創議人爲自身利害計。諒亦不致違反公意。輕於一試。如果並然覺悟。獨行其是。敝會亦惟有根據歷次宣言。通函南北各錢業。一律拒用。以冀自衛。而息禍源。敝處有何良謀。並祈見教。

航輪要訊

英國卡斯線之白洛頓卡司輪。始則電報告滬。云於十八日即得進口。繼於十八日又發海電至申。改於禮拜三至上海。所以延遲四天者。爲於星加坡香港等地沿途上貨所緩。船中有美國之洋白鐵頗多。又化裝品之雪花膏。亦有數百萬打。爲本埠某藥房等所定來者。美國雪花膏一次進口之多。未有若該船運裝之如許也。並數在百噸之外。係定當於旗昌浦東碼頭出卸。同裝長江各埠的花衣茶葉至紐約。由英商天祥經理之。

東洋公司之大洋丸郵船。已來上海矣。所代滙豐裝到花旗生銀塊六百數十條。昨日已由小駁輪從吳淞一一駁運起岸。當日亦將桑港裝來之上海貨如紙烟五金等項四百餘噸。亦就吳淞駁起。即日開至香港矣。將要下月八號出口往美。較中國公司之尼羅號早前一天離上海云。

宜昌水漲。由去冬至今。爲時已歷近百日。今春水已漲。漢口至宜之上流。可以通航無阻。宜昌往四川一路。上海亦接到電訊。蜀亦能可往來。昨日怡和已第一回開往昌和一船。全裝紗布至宜。美順公司之新美仁輪。昨日試車以後。今日亦在裝儎客貨。下禮拜二開出。其他如英商之安利輪安寧號等亦將次第開出云。龍工時中之各船。逐漸開來。招商局之廣大。最後進口。唯太古之鄂州號。還未到申。餘悉至滬。

昌興公司之加拿大皇后號。已經由歐洲開出矣。怡托立爾之總公司。現有電致港滬。據稱加拿大皇后號。四月底。可以達抵香港。五月四號。從香港第一次放洋。先來上海。該船之客位。最大之艙室。其一等室內。可以容五人之附搭一間。實爲各郵船中稀有之大客位。共有五六個之多。又有四個人之艙位。有五十個左右。三人二人者更不知若干也。

閘北公民自治會代表會議

閘北地方公民自治會代表會。原名滬北五區地方自治籌備會。於本月十九日納捐人大會時。公議改定今名。開目大會散會。即於是日(十九日)五時許復召集代表會議。當場公推張襄惠主席云。今日在會諸君互相議者茲特一一代爲介紹畢。並云以前籌備諸君頗費心力。乃有如許成績。今日責任臨到吾人身上。希望和衷共濟。一德一心。毋負閘北公民之委托爲幸。但今日爲本代表開始辦事之日。所有辦事日程請先決定。以清手續。將介民之本會爲滬北商業聯合會同人籌辦。今既獨立。所有以前一切文件賬目。應移交本會接收辦理。以清界限。章漢邦本會辦事時間應定爲每星期二四六等三日下午七時至九時爲辦公時刻。以上兩案通過。嗣杜椿森云。本會代表自然盡是熱心者。然以辦事精神論。總須推舉籌備主任。以期以後辦事有人負責。本席主張投票選舉正主任一人。副主任二人。其餘盡作籌備員。可否請主席付表決。章漢邦附議通過。當衆投票結果盧煒昌正主任張嘉惠史觀濤副主任張嘉惠云本會既經獨立。以後經費。應如何設備請諸君討論。杜椿森云。爲爭人格計。由本代等担任可也。預算如荷贊同。請自隗始。章漢邦云請推委員五人。預算臨時及將來結果目的。應需若何。俟下禮拜二會議時提出籌畫進行。蓋此事體重大。非短少時間所能了結。非預定步湊。不能進行。故宜全盤籌畫爲妥適過。當推定杜椿森史觀濤姜桓文朱健康張文忠等五人爲委員。預算本會以後應需經費王錫文林震南君云。今日開會時間醒多而諸精神不衰。足見眞正熱心。並希望諸君以後到會辦事間。仍如今日之踴躍爲幸。主席云。今日時間已不早。如無提議。請俟下次會議再決遂散會。

國民代表蔣夢麐之行蹤

▲在英考察教育

前次由商教聯席會議。及本埠九公團所推派之國民外交代表余日章蔣夢麐兩氏。現余歸國已久。而蔣則逗留海外。迄未言旋。茲由蔣之友人得來消息。謂蔣氏赴美。除代表國民。從事宣傳外。一方面尚受北京大學之委託。赴美國考察教育。故蔣氏於兩月以前。即已離美赴英。從事考察任務。至歸國之期。至早當在兩月以後云。

湖南飢荒之滬聞

中國濟生會。昨接湖南華洋籌振會包克耐函云。鄙人在瀏陽調查城鄉災情。該處人民。即喫草根樹枝。及白泥以果腹。其因食白泥而致大便不通以斃命者。不可勝計。現狀日益瑣惡。死亡之率。益見增加。路舉數事。以資報告。途中見婦人及幼孩三人。臥於道傍。其婦與孩。勢已將斃。問之已不食者數日矣。余以錢五千三百文給之。然恐不能救彼垂危之命也。又見一男子。與其妻在道中疲不能行。後竟仆地不起。余問之男。曰無絲毫可以果腹也。終必爲餓殍也。又有一婦人。與其子坐於田中。傍有一尸。乃其餓斃未久。乃彼等亦坐以待斃。又瀏陽某寺。棲女兒甚多。如購爲婢妾。不吝一錢。祇書一紙。聲明收養而已。親見有多人買去。途往下流一帶。即購一男孩。亦不過費錢數百文。今晨余訪女教友。彼昨晚被土匪殺害。其夫云。二十日以來。其妻僅獲一飯。今與其奄奄待斃。不如一槍速死之爲愈也。街中屆婦。飢民甚多。大半殭臥近死。故每日必有數百人餓斃。現在手中振欵。勉能供給數萬災民。不過苟延日前幾日。來日方長。仍恐徒勞無益。敬請貴處仁人。廣爲設法勸募。以救此垂斃之災民爲禱。

杜行鄉公民對於水利之意見

浦東杜行鄉公民邢志剛。康正楣。康以穀。范迪夫等三十餘人。昨致南匯縣聯合會公函云。敬啓者。沈莊塘范家浜西大港。前經志剛暨正楣等。先後函請開通。以救災苦。志剛之函。係指前日雨水多時而言。正楣之函。係指現在而言。蓋西鄉地處低窪。河道淺狹。西壩不開。潦則易盈。旱則易涸。亦地勢爲之也。今清明將屆。而內地支河。乾涸不能進水。若不開壩。數萬畝良田。勢必不能種稻。此等切身之害。凡爲農夫。衆口一詞。夫開河欲有益於農田。今反有害於農田。諒非諸公之所樂爲也。更以全邑論之。南匯素爲中縣。其水利全恃黃浦。在昔出口之河。稽諸邑志。不下數十條。今則僅有閘港。王家浜。周浦塘。白蓮涇四河。出浦之河。反少於奉賢小縣。無怪旱則不足以渡引。潦則不足以洩瀉。迷年荒歉。良有以也。證之往歲大水。則沈莊塘范家浜之不容堵斷。固不待言而明晰矣。在昨堵斷之說者。徒經應以混潮爲慮。不知僅塞沈莊塘。南北混潮亦進。且皆積於此不通之河內。則沈莊塘更易淤塞無疑。此其理在稍明水利者。類能言之。貴會諸公。研究水利有素。究應如何辦理。懇祈公決施行。不勝翹企待命之至。再孫熊有藥瓦筒之說。經紳業等博訪周諮。咸謂瓦筒混入淌出。其害更甚於壩斷。且謂二十六二十七圖。於十二月三十一日。在司年王掌生家內。開會議決云云。今屬子虛。純係孫熊假名欺飾。破壞公益。合併聲明。

蔡廷幹昨晨來滬

修則稅務委員會會長蔡廷幹氏。由京偕同隨員。奉命南下。前日道經浦口。渡江至甯垣。換乘滬甯路夜班車來滬。於昨晨六時許抵埠。聞寓英大馬路大東旅社。

美公使之行程

▲今日行抵厦門

據外人方面消息。美國公使許滿氏。於前日離汕頭。今日可抵厦門。二十三日抵福州。二十七或二十八日抵上海。本埠美商會及美國協會。准於美使抵滬日之晚。假座禮查飯店歡迎。屆時當並邀中美各官署要人。以及上海南京蘇州無錫南通各在滬重要商人作陪。並聞公使於宴會時且有演說云。

東報紀謝米諾夫之行蹤

俄國亡命將軍謝米諾夫前來滬以及渡美事。已屢載本報。茲據上海日日新聞云。將軍藉渡美之名。其實並未渡美。潛於日本神戶上陸。隱姓埋名。於極秘密中。又復來華。現匿居天津日租界某家。與參謀等共圖再舉云。

德公使出京遊歷之滬訊

據本埠德人方面消息。駐京德國公使柏雅。不日即須出京遊歷各省。現在所預定之必到地點。係天津奉天漢口長沙南京上海杭州。此行目的。注重在考察商務云云。

昨日之金融市況

▲洋厘與銀拆　金融通訊社二十日報告云。今日洋價。仍屬穩固。惟午後略見跌小。早市收盤七錢二分五厘七毛五。較昨漲一二五。午後即回跌。觀連日市面。極爲平靜。洋市已見定象。各路需要。厦門油頭二帮。依然暢旺。三月底期洋。早市七錢二分六厘。午市跌小二毛五。交易沉悶。市況平疲。銀拆因收欵增多。早市高至九分。午後爲一錢。但午市收盤後。厦門福建帮。均有電匯銀兩抵申。至晚間交易拆息。已跌至三分云。

▲匯市與金價　金融通訊社二十日報告云。今日滙市。全部平定。交易依然不旺。暴開開盤。僅美匯漲五角。日匯跌五厘。英匯仍爲三先令二辨士。市況初甚平穩。銀行交易。四月期爲三先令三辨士一八七五。四月期高至三先令三辨士半。五六月期三先令三辨士四三七五。美匯因華人買進居多。市價逐步見高。收盤又堅定。四月期由七十一元半。高至七十一元七角五。三月期七十一元半。高至七十二元。日匯由大連帮在場買進。交易暢旺。價見跌小。成交價目六錢六分五。跌至六錢六分。四月期六錢六分六二五。收盤三月期又小至六錢五分七五。四月期六錢六分。華商倘欲多數售出。銀行無大宗受主。午後英滙益見堅固。華商投機家紛紛售出。四月期高至三先令三辨士半。五六月期三先令三辨士四三七五。同時日匯愈見疲弱。三月期跌至六錢五分七五。四月期六錢五分八七五。遠期無交易。美滙價亦見鬆。觀今日市況。雖英滙未見過堅。美日滙則甚屬鬆動。明日銀價。英匯均有放長之望。日滙或將繼續跌小云。

金價開盤三百二十六兩五錢。最高至二十八兩四錢。其後滙市鬆動。且投機家紛紛拋出。價逐步跌小。收盤爲三百二十五兩三錢。午市又小至二十四兩六錢。據聞今日金價跌落之故。係投機預料明日砂價必漲。故紛紛售出也。

本週中米麥雜糧油餅市況

本星期中米市堅定。價格總在十二元四五角之譜。未曾見跌。故其原因。由於產米區域奸商。囤貨不售。故運申來源稀少。如米店存貨單薄。需要不減。是以市面有升無跌。最近銷路略疲。市價即見回落。計廠機北粳價十二元三角。南粳價十二開。預料今後苟能天氣晴朗。到貨增多。則米市可望再跌。或者可望十二元進關云。

麥市平定。因麵粉銷場頗廣。廠家頗多需要。一方面因上屆期收成歉薄。數月以來。貨已將罄。故需要過於供給。市面無平落之望。粉廠家有以原料市價太高。致停止開機。本星期初。尚有明光等貨售開。至後寂無成交。預料非迨新麥上市之後。市價難望鬆動。

雜糧市面交易。仍以雜荳類爲大宗。黃荳因大連來電。該處市價稍見跌落。故本埠市勢。亦見鬆懈。大連電訊。最近連豆現貨。市價計五元五角九分。較之上星期市跌一角左右。本埠豆市平平。大連豆略有售開。價末變動。豆市之外。生仁。廣帮去路。依然暢旺。市秀堅秀。山東生仁。價計六兩七錢。河南貨六兩。較上星期又漲一錢左右。花生。本街稍有銷路。價計四兩六錢。市亦穩定。其餘芝蔴。洋莊銷路頗大。黑白蔴。均有售開。價計九江黑蔴七兩七錢。白蔴七兩四錢。除雜豆類。成交頗多。大部分係洋莊去路。計售開漢口豆價四兩。遲豆價三兩八錢。漢口樟豆三兩八錢五分。大連元豆四兩一錢五。九江葉豆三兩五錢五分云。

油市各貨。均見疲去。蓋緣大連油市。據本週來電。節節見跌之故。大連電訊。連油市價十三元五角。較上星期跌六角之多。本埠油市。大連荳油價十元〇七角五分。較上星期跌四角餘。牛莊油等。無售開。生油因廣帮有去路。故市面堅挺。輕皮生油。價十一兩。夾倉生油。價十兩〇一錢。均與上週相同。餅市平平。近價計一元五角三分云。

年來駱駝羊毛輸出之暢旺

查一年以來。皮毛市面中。最稱活動者。厥惟羊毛。今年新正以來。此貨市況。依然極好。洋莊銷胃。未見略減。以致價格暴騰。數月以來出口數額。計元月份三萬担。其中運往美國者計二萬九千一百六十八担。其餘運往日本者。自七月以來。至元月底止。出口總數計二十六萬七千一百十一担。較之上季計增十萬餘担。此項商品輸出。近年進步之迅速。於此可見一斑矣。

山羊毛之外。綿羊毛及羊騣出口。亦稱活動。近來因銷令已過。市面見靜。然去年末數月中出口之數。亦復大有足觀。本年元月份中出口之數甚多。計運往英國六十九担。德國五十九担。美國四百〇二担。日本一百十擔。自七月以來輸出之數。合計一萬五千四百餘担。觀於一九二〇年半年中出口總數。不及三千擔。年來該業之發達可知矣。土產駱駝毛。向銷英美甚巨。近來以來。此業更稱發達。近年需要異常暢旺。價格堅昂。存貨幾至空竭。外洋銷路英國尤稱旺盛。元月份出口。以運往英國爲最多。輸出總數。計二千六百七十六擔。美國購去始近百分之三十云。

上海長崎間之快輪下水

上海經濟日報云。上海長崎間之快速船二隻。自於英國蘇格蘭某造船廠定造後。今聞長崎丸一隻。業於十

四日舉行下水式。總噸數爲五千五百噸。船客定額一等一百五十名。三等三百名。又聞當開航時。爲招攬起見。郵船會社擬投資本二萬元。在上海開一長崎商品陳列館別館。羅列中日貿易品。以促起貿易業者之注意云。

商聯會力爭關吏苛罰之結果

全國商會聯合會前因沙海關。不照定章隨時估價。並例外苛罰。公決電部設法救濟。昨接農商部批示。特即轉致沙市總商會函云。逕啟者上年臨時大會。准貴會提出沙海關。不照定章隨時估價。並例外苛罰。請設法救濟一案。當經議決。呈請農商部。咨請稅務處轉飭沙海關。按章估價。並驗放乾耗在案。茲奉農商部批。第一九七號內開。呈悉當經本部。據情咨行稅務處核辦去後。茲准復稱。此事業經令行總稅務司。轉令該關稅務司。嚴飭驗估員。嗣後對於估價完稅之土貨。務當切實估計。其原貨轉口。確因乾耗稍欠重量。該關亦不得動輒處罰。以恤商情等因到部。合即批示遵照。此批等因。奉此相應函達即請查照爲荷此致沙市總商會中華全國商會聯合會。

律師公會選舉後消息

▲訂期歡迎新會長　▲王言綸電訴部廳

上海律師公會改選張一鵬爲會長後。昨日本擬開評幹聯席會議。並預備歡迎新會長出席。因尚未佈置完備。故訂於本月二十二日午後。開歡迎會。惟前日當選之評議八人中。有李昌。湯應嵩。孫鑑。三人票數同等。除李昌當選幹事外。孫湯兩會員。用抽籤法。結果以孫鑑當選爲評議員。湯應嵩爲候補第一。又聞該公會昨日將欠費會員三十九名。開單具文。呈報江蘇高等廳。○並上海地方廳。備案考查云云。

又函。上海律師公會前日開會。選舉正副會長。當時會場上即有會員以不足法定人數等言。謂爲違法者。自散會後。即有王言綸律師電呈北京司法部及江蘇高等廳請予糾正。茲錄其致部電原文如下。北京司法部鈞鑒。十九日上海律師公會開會。照名冊會員到者未及半數。遽行選舉。顯違定章。應請大部依法糾正。詳情另呈。謹先電聞。律師王言綸號。

部令介紹俄工

上海縣公署。昨接江蘇實業廳令開。案奉農商部訓令內開。准外交部咨開。准國際聯合會中國全權代表辦事處函稱。接准國際勞工局函送致大部公函一件。謂該局依俄國難民救濟委員會會長南中醫士之請。著手調查現居各國之俄籍失業難民人數。及工作能力等○以便爲之介紹職業。並查詢我國國內有無雇用俄籍人民之處。如能雇用。即請按照附件所開各條。指明何項工業中。須用俄人。(中略)相應咨請轉飭所屬。查詢各該地工廠商場。按照附件所開各條。指明何項工業。需用俄工。咨轉送部。以憑轉復等因到廳。合即抄錄原件。令仰該縣查詢各該地工廠商場。有無需用俄工之處。呈復到廳。以憑轉復此令。

烟酒聯合會之議案

中國烟酒聯合會。前日開會。到者兩業中人頗衆。首由主席報告開會宗旨畢。即分別提議各案。茲將議案照錄如下。(一)提議烟葉公賣費。擬由浙十區代收事。公決。西烟代征各省公賣費後。商貨改道。未見其利。苛蘇費漸收。商業必受阻礙。萬難承認。(二)提議江館一區分棧改組事。公決。名爲改組。實圖官辦。分支棧歸商承辦行之數年。公商交便。今一區擬改定章。置商情於不顧。急應力爭以維原案。(三)報告閩土酒幫來電。查詢附征一成賑捐事。公決。賑宜捐助。不應苛派。即行電復。原電如下。函電已悉。附征一成賑捐。此間一致否認。祇可自由捐助。不願按貨帶征。特復云云。

華僑聯合會請改給照新章

外交部新定華人出洋章程。凡商民人等出洋工作經商或游歷。規定須由所在地之商會代爲呈請給照。而上海華僑聯合會。以華僑初入國內。情形多不熟悉。遇有請給護照。向由該會代辦。若概由所在地商會呈請給發。則內地商會多半不識華僑。焉肯代爲保證。故昨特具呈江蘇交涉公署。請即轉呈外交部。以後仍請概歸華僑聯合會代領。而免隔閡云云。許交涉員據呈後。聞已允予轉呈大部核辦矣。

飭令嚴拿著名梟匪

▲水警沈區長　江蘇水警第一區總署。茲據偵探報稱。近有著名梟匪蔣子榮。陳老窩子。趙大個子。何子仁等。現均潛匿浦東南匯縣境內之張江柵地方。日前糾邀大幫匪徒。暗中提議。決定先行擄刦某緝私營槍械子彈。然後再行分幫刦掠各鄉等情。沈區長據報後○以事難出自傳聞。未必定成事實。惟爲防患未然起見。當應加緊查拿。以杜釀成巨禍。而資保護治安。除特派范分隊長。率帶師船。迅赴浦東各河港嚴密梭巡外。所有張江柵一帶。又於昨日令飭蔣分隊長。督帶師船數艘。分泊附近各要道。妥爲嚴防。並當注意偵查。倘有蔣子榮等。及形跡可疑之梟湖人等逗留鄉間者。均着嚴拿解候訊辦。關係防範地方秩序安甯。勿稍疎忽云云。

▲緝私統領　蘇緝私營統領。亦據訪聞現有梟湖幫梟匪在於浦東地方。集衆會議。擬欲搶劫某營軍裝。意圖搶掠各鄉富商財物情事。當以事雖謠言。但難憑信○因恐稍一疎懈。釀成事實。則貽害閭閻。殊非淺鮮○特於昨日飛令所部第二第三第四各緝私營。從速轉令泊防各港境內之巡緝師船。加意嚴防。另派槍划往來游弋。遇有形跡可疑之船隻經過停橈汛地者。務當詳細檢查。勿得稍懈云云。

暨南學校董會決議案

▲擴張海外教育　▲籌備新校舍

前晚暨南學校。在一品香開校董事。到會者袁觀瀾。黃任之。張劍心(代表鄭洪年)。孫哲吾(代表葉兆松)。○張君勱(代表范靜生)。顏六乘(代表林熊徵)。許寰公(代表李煜瀛)。史量才。胡遯南(代表陳炳謙)及簡照南。韓希琦。柯箴心。趙厚生。並代表林文慶等十餘人。○當由到會校董公推趙厚生臨時主席。趙君起立致謝到會各校董。並報告暨校教育概況後。即提議案三條。○第一擴張海外教育案。大旨謂南洋各屬華僑十九從事商業。商業教育。大有擴充之必要。本校雖設商科。遠隔萬里。尚不足以普及。擬仿歐美擴充教育之意。自下年度始。就英荷美暹法日各屬重要商埠。提倡推設商業補習學校。其常年補助經費。由本校商科大學經費內節出担任。其教員即委託本校商業師範兩科之畢業者担任云云。議決。將前與東南大學合辦商科大學之經費。完全移出。○以一部自辦專門部○以一部擴張海外。商業補習教育之用云。○第二設置新校舍籌備會案。大旨謂南京校址。面積不過三十餘畝。○前以有人滿之患。將商科移滬。近則滬甯兩校又苦人滿。而下年度開辦女子部時。更無校舍。不能不速籌建新校。遂在上海附近滬甯車眞茹站附近。購得地二百餘畝。今後設計繪圖。募欵建築。必須設置籌備會。協力統籌云云。議決。即設新校舍籌備會。由全體校董担任。並另由籌備會內。推出辦事委員七人。○當推定黃任之。袁觀瀾。鄭紹覺。韓希琦。史量才。柯箴心。趙厚生等担任。並推齊督軍王省長爲籌備會名譽會長云。第三案爲規定校董職務規程。當推起草員若干人。重行起草。俟徵集各校董意見後再定。○議至此。遂宣告散會。

前晚本埠之風災

前晚十二時許。本埠忽起颶風。浦江中東西沿灘。所泊大小船隻。一時不及防備。走錨斷纜。因此傾覆者○不計其數。救生局聞警立發信號。分派救生小輪。及各巡船。出發施救。撈獲之無名男尸一具。昨已函請法庭。派員相驗。而陸路上之房屋。遭風吹坍者亦有。○直至四時許。颶風稍殺。但本邑西南鄉。離城五六十里之曹行鄉一帶。還落下極大冰塊。以致田中所種春熟。大受影響。

又有三交易所議決解散

前日即十八日下午二時。中華棉花紗布暨中華證券兩交易所。假座甯波同鄉會。開股東大會。到會股東計八四三〇五權。○全體議決以交易所潮流惡劣。營業前途殊難預卜。應以解散爲宜。旋由理事長葉鴻舫君報告。所收第一期股欵計洋一百二十七萬圓。籌備以來。○一切開支約二萬八千九百餘元。另北京路所租定之市場房屋。約二萬二千元。兩共約五萬餘元。將來以利沖抵。兩無所虧。惟所存錢莊之款。去歲已由各股東。向各該銀行錢莊。來所證明抵押。本所爲維持股東起見。亦已允許。另有買進整理公債四十萬元。預備繼作保證金之用。計實存各銀行錢莊約計五萬餘元○今既全體議決解散。須將一部公債售現。每股可得現洋十元。公債二元五角。照此辦法。對於各股東。無論已押未押。均極公平。當經全體股東贊成通過。議定以兩個月爲期。趕辦結束。一俟完成。再行登報公告發還日期云。

又函。法租界天主堂街。上海煤業交易所。資本金實洋八十萬元。近因潮流不順。特於昨日午後。召集全體股東二百餘人。開會集議解決進止方針。法捕房預派探目等。到場照料。開會時。經山主席報告本所一切賬略。經衆討論良久。多數股東贊成解散。請主席表決。並推謝培生。汪舜山。劉吉庭。蔣麟百等四人爲檢查員。清理帳目。議畢散會。茲將該所報告帳略如下。收入項下。股本合銀五七六〇〇〇〇〇。經紀人保証一四四〇〇〇〇〇。經手費四四七三四。利息二二六八四，四五分換損益一四九三二七。遞損徙六三四。付出項下。未繳股本七二〇〇〇〇〇。籌備費七〇五八二。有價證券七〇九一六七四。經紀人保證代用一四四〇〇〇〇。存放各銀行錢莊三二九四四一七八。押租三三八〇〇。器具五五〇〇八四。前用創立費三一一六〇六二。抵押放欵八〇二四〇〇。推棧定銀四五〇〇〇〇。經紀人往來一五八九〇五。有價證券買損益二七二八四四。營業費用二四六二九六一。

永成里房客向交涉署請願

▲爲房東增加重租

日昨本埠東首老滙路永成里房客假甯波同鄉會開緊急大會。男女共到一百四十餘人。當由方俊君報告開會理由。大致謂吾人居住永成里以來。前受惡租。暫且不論。惟自去年正月起。凡上海加租之禍。我房東蔡成生。實爲第一人。迨後全滬恐慌。不料彼又於公堂通倫限制。維持安甯時。竟發通告。强加倍前之租金。○諸吾人於死地。因之設法懇請。希望其自覺取消。兩月於茲。不料房東竟用律師名義。限二十四小時迫令照加。否則控追。此種情形。何能忍受云云。隨各房客。同起發言。無論如何。誓不承認一年雙加租金。○情願犧牲一切。言至此。怨聲雷動。遂推出代表十二人。往江蘇交涉署請願。邀求中外官廳援救云。

路局新訂鮮貨之運價

滬杭甬鐵路。對於鮮貨如魚蟹等等之運費。間有訂定特價者。其運費實較尋常爲廉。商家往往避重就輕。以致路局方面。頗受損失。現經該路車務總管。將從前所有訂定特價。分別取銷。另行規定運費算法。已於昨日(十九)發交全路各站。自即日起實行。茲將特價內容新規定運費。並錄如下。(鮮筍)特價由拱宸閘口南星長山。運至上海南站或日暉港。每公噸運價五元三角五分。至上海北站五元五角。現改爲無論由何站至何站。(以下仿此。)凡在一百公里以上之路程。每公里每公噸二分八厘。一百公里以下者。三分六厘。(本國走頭)特價上海南站或日暉港至閘南杭長拱五站者。三元六角。現改爲在百公里以上者。每公里每公噸一分七厘。百公里以下者。二分三厘。(外國走頭)特價由上北站或麥根路至嘉興。每公噸二元三角。由上南站則爲二元二角。由上北站至閘口南星杭州長山拱宸五站。每公噸四元五角。由上南站則僅四元四角。現改爲在百公里以上者。每公里每公噸二分三厘。百公里以下者同。(鮮蟹)特價由嘉興至閘南杭長拱五站。每公噸三元六角。至上南日港上北或麥根路三元七角。現改爲一百公里以上。每公噸三分六厘。百公里以下者同。(鮮魚)特價由上南至嘉興或硤石。每公噸一元九角。至長安或臨平。二元四角五分。至杭南閘三站。二元六角。現改爲在一百公里以上者。每公里每公噸二分八厘。百公里以下者。三分六厘。(鹹魚)特價由上海南站至嘉興或硤石長安臨平杭南閘等站。與鮮魚同價。現改爲在一百公里以上者。每公里每公噸一分六厘。百公里以下者。一分九厘。(各種鮮菜)特價由上北站至嘉興。每公噸三元七角。至閘南杭長拱五站。五元四角五分。由上南站至嘉興。每公噸三元六角。至閘南杭長拱五站。爲五元三角五分。現改爲百公里以上者。每公里每公噸二分六厘。百公里以下者。三分六厘。(本國藥材)特價由莧橋或臨平至上海南站或日暉。每公噸二元八角五分。至上北站。二元九角。由上南站或日暉港至閘南杭長拱五站。每公噸三元二角五分。由上北站至上列五站。三元三角。現改爲一百公里以上。每公里每公噸一分六厘。一百公里以下者同。(絨毛)特價由長安至上南或上北。每公噸三元八角五分。現改爲百公里以上。每公里每公噸二分五厘。百公里以下同。附注(一)其他各特價○未載上表者。仍繼續有效。(二)各關係員司。務須特別注意。凡貨物宜有特價。高於尋常運價者。此項貨物應按特價收費。不得照尋常運價算收。(三)凡貨物不及一公噸。而所定之公噸特價。高於尋常之公噸運價者。即應照公噸特價例算收。故祇其特價若低於尋常運價者。即應按照尋常五十公斤運價核收。

火車裝運之銀元

滬甯路前日由甯早班車。裝來南京造幣廠現洋二十八箱。計十四萬元。蘇州裝來永生等莊洋四箱。二萬元。又昨由甯早班車。裝來蕪湖交通銀行洋二箱。一萬元。蘇州裝來久源等莊洋四箱。二萬元。又昨由滬夜班車。裝運南京造幣廠銀。計本埠中交兩銀行寶銀各九箱。共重五萬四千兩。金城銀行二箱。六千兩。鹽業大陸兩銀行各一箱。共六千兩。

奉賢縣教育會開會

奉賢縣教育會。於三月十九日。開職員春季常期會。由刁也白會長主席。到者二十九人。議決(一)恢復縣自治案。(一)教員新資以十二個月計算案。(一)西三鄉學欵每月給發案。(一)編輯教育誌案。共二十餘件。經衆討論。全案通過。內有第五區減收租其不交學田租案。巳由會專案呈縣。勸令交由勸學所收管云云。

南匯諸紳爲災黎呼籲

南匯諸紳。來滬請賑等情。已誌昨報。茲聞該邑紳董朱子灝君。於昨到滬。磋商之下。咸以蘇義賑會馮會長○未有確復。務須得其切實表示而後已。於是又同傳佐衡。胡問鵑。徐子賞。楊無吾。前去面見馮會長。猶以辦賑救命不救貧爲言。繼卽告以南邑現在情形與去歲不同。已貧十極點。去死不遠一間。必待其呼吸斷續之際。始行請救。則無異救溺俟而取水。於時閭荒業巳發生。其危急可想。而南邑災情。列入次重。本未確當。務請會長勿再以等閒視之等語。馮會長聞之。頗爲勤容。允即派焦樂山君。即日赴南實地調查○決不懈怠云云。

▲何護使注意治安

北火車站旱橋北堍王家宅地方洪萬興雜貨店。突於本月爲縣十七日午後七時許。突被匪徒侵入櫃檯以內。搶去大洋五十餘元。及銀角銅元等物。盜即逃遁無蹤。○昨爲軍署訪聞。以該處爲淞滬警廳轄境。且非荒僻地點。距離熱鬧市場。尤在咫尺之間。該盜匪膽敢糾人搶劫。實屬不法已極。惟查該處地方。邇來斥革兵警。群聚於附近草棚之內。以致時有途人。深夜被剝衣物情事。若不嚴加緝辦。實爲地方之巨害。業於昨日令行警廳。迅速查辦。一面令飭淞兵十連。加派巡兵。時往該處一帶梭巡。以資鎮助。而維治安云。

▲麥警務長注意治安

公共捕房警務長麥高雲氏。以邇來虹口一帶。盜匪搶行。越貨傷人之案。層見迭出。若不嚴密防範。不足以保治安。以故昨特通飭老閘總巡新閘靜安寺戈登路等五捕房捕頭。自晚間七時起。各遣派中西包探。會同滙山閣行路哈爾濱楊樹浦匯司等各捕房。通班中西探捕。在各區域內。搜檢行人。有無夾帶實彈手槍兇器等危險品物。作不法之事。以絕匪徒混雜其間。而寒匪膽。保全閭閻安寧云。

▲勸華貿易公司經理返國

本埠勸華貿易公司經理周錫三君。於去年八月赴美考察商業。順道游歷歐洲各國。調查戰後實業狀況。以推銷各種國產。所到各處。備受歡迎。昨已乘法公司郵船商爾第搽號到滬。非常順利。該公司出口業。頃巳大形活動云。

▲違背日商運鹽合同之展訊

日商大安公司。在公共公廨控徐昌公司主人傅昭昌。及傅之保人顧念慈。違背運鹽合同。延誤船期。請追水腳。並損失一案。傅被控後。藉口巳入外籍。迄未到案。而顧則該稱有病。亦未到堂交保。故公堂前會諭候派人前往顧家。查明其是否患病再核。昨晨本案開審。即由檢察處西員上堂稟稱。前奉堂諭。往顧家調查。據其家人云。顧巳出外。當時即至其家樓上查看。見室內除有鴉片烟具。其烟鐙尚有熱氣。顯係顧吸烟甫畢。飭命其家人。若顧速投工部局察驗病狀○據西醫報告。顧無疾病。可以到案。稟畢退下。旋由原告代表律師。譯述案情。並讀兩造所訂合同情形○並命大安公司日本人。(廣安與三右衛門)上堂請據訴稱。去年與徐昌公司所訂運鹽合同。數爲一萬噸。計被欠一千餘噸之水腳洋五千四百五十八元一角三分○而被告將船停於十二圩。計有六日。延誤船期。照約每日須賠償損失洋二百五十四圓計算。共應賠一千五百元。而原告尚受有其他損失。共洋二千元云云。旋由被告顧念慈之律師。向該日人盤駁一過。陸襄讞與日田副領事判改期續訊。

▲木梳工人罷工風潮

本埠木梳一業做手工人。向分三幫。以本幫人居多。計八十餘人。常州幫人次之。約五十餘人。揚州幫人最少。約三十餘人。該業工價。向係計件論值。頭號每隻工價大錢三十五文。二號二十四文。三號十八文。如除黃楊木料。每只各照加十文。由來巳久。相安無事。○今因米珠薪桂。生活日高。各工人所得工資。不敷養家糊口。特向各作主要求將錢碼改爲洋碼。俾資苦度。因各作主不允。以致全體罷工。至昨巳閱三日。尚未解決云。

▲撤消看守勞動團體之巡捕

聯合通信社云自香港海員罷工發生後。本埠捕房對於勞働團體。非常注意。誠恐鼓吹響應。至於不可遏止○故公共租界各勞働團體門首皆派巡捕看守。迄今月餘。香港風潮巳平。本埠勞働界並無激烈舉動。巳於昨日將看守勞働團體之巡捕。一律撤消矣。

▲亞東公學之教務會議

北京路石路口。亞東公學。昨日(星期日)下午二時。開第一次教務會議。茲將其議決案。分錄於后。(一)每日授課之前。令學生靜坐十分鐘。以寧靜兒童之腦筋。(二)高小科男女學生。實行同教室。俾利教授。(三)高小科英文鐘點。每週增加六小時。(每日上午授課四時)。(四)國三以上之國文。完全由學生自動。教員略加指導。(五)管理自本學期始。由級任教員。輪替負責。

▲少年宣講團紀事兩則

本埠少年宣講團。巡迴教育館。於昨日(十九日)派員等。午後出發赴吳淞鎮。在財神廟舉行。該處地位頗寬大。各部陳列其完備。自二時起。至六時止。來賓參觀。陸續不絕。參觀時。復由各管理員校物講解。頗能明白。實有益社會不淺。商務書館。中華書局。均贈該館應用圖書。以利進行。該團已將新理科四千餘幅。積裝兩箱。預備下星期。出發陳列。更增完美矣。

又該團。於昨日(十九日)派游行宣講隊胡硯香計權滄。谷劍廣吳見親等。行素陳賢本等。隨流動教育館。往吳淞鎮宣講。計分二處。一在上海吳淞車站。聽者百餘人。二在吳淞鎮大街。聽者三百餘人。講題爲(家庭學校社會教育三者均宜改良提倡)(人民與國家之關係)(宣佈國內外最近之新聞)(烟酒賭之害)以極通俗之言詞宣講。故頗能使聽者感悟。講畢後。舉行通俗遊藝(絲竹)(國恥歌)(亡國苦五更調)(醒民歌)等。尤能提起聽者興趣。聞該團下星期出發地點。爲浦東云。

▲工商友誼會開常會

工商友誼會昨日開星期常會。到會二十餘人。章理球主席報告事件三。(一)致祭李成庶。(二)黃厖追悼會之籌備。(三)推工會來函提議事件三。(一)倡辦日校。(二)介紹職業。(三)提倡貯蓄。衆俱贊成。

▲鄉婦因虐待自盡

曹家庫地方鄉民高隆堂之胞妹高氏。今年二十三歲。名小妹。昔年嫁與徐家匯附近曹行木匠唐金壽爲妻。到今巳有五六年之久。該氏自過門迄今。迭遭惡姑虐待。因此時起衝突。前日不知因何。唐高氏背人吞服赤燐。毒發致斃。高隆堂聞耗。以胞妹被虐致死。大興問罪之師。唐母畏罪逃逸。高投控二區二分駐所。將唐拘獲。當因案關人命。飭將雙方一併函送地檢廳請○諭令收押。一面派警往傳該處地保來案問明。以憑派員下鄉相驗。

▲死於非命者三人

▲包車夫跌斃　民國路安仁路口醫生何理中家。所用之包車夫江北人徐阿二。昨午因女傭命徐登玻璃天幔上。收取所晒之衣。偶一不慎。失足跌下。立時因傷致斃。由警報告一區二分所。令飭三舖地甲投報地檢廳。稟請相驗。何理中以徐屍置在家內。諸多不便。將屍异送新普育堂太平間內候示。下午孫檢察官等。蒞堂驗明。委係因跌傷斃命。飭何備棺收殮。

▲兩工人觸電　楊樹浦公平紗廠。月來雇匠修造大棧。○前日下午。有小工徐州人劉文義。安徽人龍興大等。登高工作。並用鉛絲紮縛。詎料絆着電線。以致劉龍二人。頓時觸電而死。當由巡警報告警區。令飭二十三保分十九圖地保張勳。投報地檢廳。委派何檢察官毛檢驗員等。前往驗明。判令屍屬棺殮。昨午該地保又投廳稟稱。劉龍二屍。昨經驗明之後。雖由家屬自行棺殮。但該家屬以劉龍二人。死於非命。要求紗廠從優撫䘏。所以至今將該屍棺。拋在該處。不允還去。爲此來案稟陳。當經何君諭飭候示。

▲永春里幾肇焚如

昨日午刻十二時四十分鐘。滬城文廟後面永春里內某姓作場。泥水學徒煮飯不愼。延火木花堆中。頓成燎原之勢。奈四周俱搭蘆棚。易於着火。一時紅光衝天。不可嚮邇。該處二區二分駐所。近在咫尺。立發電話○通知附近三區救火會。到場救熄。不致成災。祇焚去木料及蘆棚等云。

▲婢女偸竊大宗鈔票

滬甯北站票房內守望巡警倪長松。昨日上午十一時許○見一年約五十餘歲之鄉間老嫗。帶一年約十二三歲之女孩來站購票。又見該女孩形色倉皇。乃向前盤詰○彼即言語支吾。當檢查衣包內中均係鈔票。計點一千二百四十五元。其時該老婦走脫。遂將此女孩帶至警局。稟明巡官。招人來站認領。聞云係新閘地方某米行之婢女。旋爲該家主來站找尋。到局取保領回矣。

▲公共公廨訊案彙誌

(民事)早堂第四公堂。俞襄讞與美丁副領事會訊。(一)吳德甫延許理律師。控黃耕梅等不理押欵案。官判候飭第一被告黃耕梅到案。交二千兩保。候改期訊理。原告呈出了押據兩紙。契據兩紙。均附卷。(二)山東銀行。控沈日昌絲廠不理担保洋欵案。官判該廠由臨訊不到。判令償還原告洋五千元。利息自該約欵成立之日起。至到期日止。照約算結。上年十二月一號起。至執行終了日止之利息。以按年八厘計算。對於第二被告沈日昌絲廠。訊無担保證據。應予註銷。原告呈出梁風山筆據一紙。附卷。(三)邵阿元控姘婦楊氏終日賭博。請求脫離關係案。官判本案註銷。

晚堂第四公堂。陸襄讞與美約副領事會訊。(一)楊金林延梁棣孫律師。控胡才華等不理貨欵案。官判改期訊。(二)章泉源。控朱潜卿欠洋案。官判展期十四天續訊。(二)郭晋英。控潘瑞生欠領案。官判改期。

▲法公堂訊案彙誌

(一)徐福才之妻鄭氏。前因背夫偕同其妹於鄭氏逃至常熟滸浦地方。旋爲徐福才得悉。將妻誘來上海。拱至法公堂。鄭氏供認私逃不諱。判押女所二個月在案。昨因期滿提訊。徐福才稱。妻子不守婦道。以致商人被連累於紀立。在華界官廳訴控拐妻。故此商人不願一同。請求離婚。現今妻父鄭長植在案請核。鄭長植稱。求請准予將女退給伊等語。官判准予離異。鄭氏交其父領去完案。(二)朱長福於日前手携攙水牛奶。至新租界各居戶兜售案。昨日訊判朱罰洋五十元。(二)無領卓管東俄人克來底麥夫。日前在法租界駕飛路竊吳連生所開之腳踏車一輛案。昨日訊判押西牢二個月。贓給原告領去。

▲誌謝　承商務書館贈教育雜誌十四卷第二號。英語周刊第三三七號。兒童世界第十一期。中華書局贈禮拜六一五三期。英文周報第一四九號。實業月誌社贈第三十二期月誌。甯波工商友誼會贈一年二號工商雜誌。交大滬校贈十四期南洋周刊。以上各係一冊。統此誌謝。

時評

烟酒附稅

(翼)

官廳對於烟酒附稅也。意在必行。以充賑欵。而烟酒業之慮及後患也。則極力反對。然調停之法。不妨照各業及紗業之先例可也。各業與紗業。亦曾先後反對附稅。卒之以自由募集賑欵而解決其事。令烟酒業能如是也。則災黎得其實惠。而該業附稅之後患。又曷足慮哉。

公布欄

▲上海地方審判廳

▲民二庭　公示送達(全文云云)一件丁正甫訴王炳鈴等貨欵糾葛一案茲本廳定於本月三十一日上午十時爲公開審理日期仰該被傳人王炳鈴等遵期來廳聽候審理毋違特示右仰被告人王丙鈴王德祥遵照

又一件張杏生與臧小四因欠欵涉訟一案本廳續定於本月二十八日上午十時審理仰該被告臧小四依期投廳候訊毋違特示右仰被傳人臧小四知照

▲民一庭　(判決主文)一件決定唐國麟與孫芸甫等對業涉訟聲請案第一案主文本件聲請之聲明駁回訴訟費用歸聲明人負担　一件決定姚琴洲與馬阿發等因泥土涉訟一案主文本件控訴准予受理　一件判決郁深源與翁桂堂因貨欵糾葛一案主文翁桂堂應償還郁深源洋四百十一元七角八分本案訴訟費用歸翁桂堂負担　一件判決朱福昌與周開馥欵項一案主文本案民國十一年一月二十五日之缺席判決應予維持聲明異議後之訟費歸被告人負担　以上三月二十號

▲上海地方檢察廳

▲批示　鄒汝嵩狀悉案正偵查毋得多瀆此批　張王氏狀悉候傳訊核辦此批　魏文風狀悉案已起訴仰候同級審判廳核辦此批　徐振標狀悉據即協同黃氏張陶貴來廳聽候訊究核辦此批　李恂林狀悉夏氏毆傷夏氏樂已供認何得奈累張歸楼特斥此批　張有餘狀悉據稱爾女招弟與姦兩瑞姘識屬實何以不報告警察聽同提獲所訴斷有不實至高起城非與爾女姦姘曾未出頭告訴尤屬不合特斥不准此批　周歸氏狀悉候傳訊核奪此批　屠沈氏狀悉案關傷害係屬地方管轄其抗告審不屬於本廳受理仰即知照此批　沙順與御訴李孝順與中平等向來店相用木器判歸向來不歸人亦遵商不見等詞判廳查所訴各節係使用官借契約發生糾葛應由民事解決本廳礙難受理此批　史永康狀悉案經審判廳破洋瓶三只附妻亦應手指有傷一處特節梅爲輕微本廳驗檢案所請拘辦之處應毋庸議此批　李朝炯已於徐振標狀內批示矣此批　以上三月二十號

▲松滬護軍使署

▲批示　松滬鐵路軍使署據石張氏呈請免折賣山路房屋等情昨奉何使批示云呈悉該路綫關係地方交通不能以私意抗阻致礙公益據呈前情仰候令飭滬北工巡捐局查案秉公辦理着即遵照此批　又據上海儀成有限公司呈請給示保護等情昨日批示云呈悉據情仰候令飭滬淞警察廳上海縣嚴給示保護外仰即知照此批

大舞臺 蟾舞臺 念三夜戲 (價目) 包廂七角 特等七角 頭等正廳三角 三等三層二角 三層一角 電話三七二二

七時登場

包公狸貓換太子 頭本出世

諸君早臨

大舞臺 二月念三夜戲 特煩優等藝員准演新排好戲 價目注意 特廂一元 官廳八角 二等四角 三層三角

趙竹卿 李瑞亭 于振廷 應寶蓮 姚俊卿(沈) 趙如泉 毛韻珂(臺) 小達子 賈璧雲 趙醉梅 孟小帆(山) 張桂芬 劉慧琴 陳嘉璘 王佳楣

得聚寶盆

新舞臺 二月廿三夜戲 (價目) 注意 三等二角 頭等四角 特廂七角 特廂八角

金祥 李倪 林利 夏月潤 許奎官 劉漢臣 劉漢臣(罵) 曹甫森 鍾鳳林 邱治雲 趙文連 夏月潤 趙君玉 夏月珊 周鳳文 汪優游 夏月華 許奎官 趙君甫 劉漢臣

演金火棍 贈袍賜馬 楊廣 十八本濟公活佛

丹桂第一臺 二月念三夜戲 價目注意 特別包廂八角 頭等正廳六角 上層包廂四角 二等正廳三角 三等三角 統售二角

馮子和 姨太太

全部雷峯塔

白 玉 崑 浙安州

亦舞台 三馬路大新街 二月念三夜戲 價目注意 特別包廂八角 特別官廳八角 頭等正廳四角 二等正廳二角 電話中央四千六百六十一號

孟鴻茂 鴻財 韓長寶 王少洪 張芳 李德 小楊月樓 楊瑞亭 馬連良 白牡丹 張利 永俊 國斌

迷傳 水濂洞 羊洞 大伐子都 新玉堂春 冀州(全本) 空城(全) 計 大文散花

法界共舞臺男女合演二月廿三夜戲

價目 夜戲 月樓七角 特包六角 官廳六角 特廳五角 頭廳三角 三廳二角 三層三角 電話三千五百七十號

德玉 竹三 翠挑 茹天 香散 紅泉 潤春 勝勛 樹 林 林 謝水福 筱月紅 張菊芬 張文艷 許鴻蘭 曹寶義 呂月來 李桂芳 王文祥 陳彩霞 朱榮奎

華車進士女花 十六本宏碧緣

乾坤大劇場 二月念三夜戲 價目注意 六角 五角 五角 四角 三角 二角

陸乾 小江 韓翠 喜玉 張金 金彩 (小三) 杜鳳 李少 周泉 善菊 陳花 南麻 唐子 韓文 李瘋 張掃 粉林 侯秀 杜英 小生 活桂 文湘 雲瀟 翠雲 菊桂 德奎 八俊 金綠 秋花 林猴

園會業陽 大英節烈 僧泰 將相和 汾河灣 綺景園

新世界

(價目)(門票二角)(月券)(地道南北二部兩面交通)

小公園 玉蘭盛開 碧桃滿樹 自由廳 遊藝之神 油畫自由 過雲樓 女子雙簧 古裝蘇灘 中外技術 改良雙簧 南部第四劇場 雪蘭英 王筱新 南部二層樓 小阿友 莫悟奇 南部第一劇場 愛華女 武士奪秀 北部第二劇場 京何學明 崔春祥 趙月樓 大班 南部三層樓 王綬卿

小世界內二層樓新添姑蘇文全福班崑劇

二月念三日崑劇 沈盤生 尤彩雲 陸壽卿 沈錫卿 陳鳳鳴 丁來生 全本釵釧記 二月念三夜崑劇 尤順慶 許彩金 沈錫卿 沈盤生 徐金虎 陸壽卿 葛小八 沈錫卿 吳越春秋

人人必備

衛生書

▲衛生新食譜 三角
▲神經病新療法 二角
▲實用嬌癖法 三角
▲不老不死法 三角
▲最新結婚學 三角
▲女子衛生學 三角
▲衛生按摩術 二角
▲安眠法 二角半

有正書局發行

永安花園 天韻樓

本樓自影戲不收看資以來遊客日益增多茲為鼓助諸君興趣起見特於十五日起加映偵探新長片荒島寶藏一套並聘到俄國大力士兄妹三人日夜在南部大台獻演生平絕技諸君欲觀新奇影片及力士絕技者祈早光駕為

上海大戲院

上海唯一之影戲院 北四川路虬江路口

價目 包廂一元 樓廳六角 正廳四角 二廳二角

大部怪異偵探長片 第一集第二集 五大本 灰衣女郎 全部三十集卅一本

大部科學偵探長片 第十五集 最後大團圓 秘密電光 全部三十本大結束

今晚有破開名可諸禮拜四禮拜五 加演特別日戲

北四川路海甯路北首五十二號

愛普廬影戲院

價目 樓上一元二角 樓下前排一元 樓下後排七角 包廂八元

活動新聞報 最新愛情陰謀片 六大本 美人計 滑稽新笑林 禮拜四演六大本之愛情名劇

新愛倫影戲院

英租界海甯路 本院自今夜起演世界最近長片 寶石生災 第一二三集 二大本 加演最新滑稽片

價目 一角 二角 三角 中市愛倫舊址二十三

袖珍名畫集

此種袖珍集係將畫片縮小至三方寸左右印成小冊可以置之巾箱枕篋之中舟車行旅攜帶極便神采清朗毫無殊於大冊也

▲南田撫古花卉冊 六角
▲耕烟山水冊 六角
▲李復堂寫生冊 六角
▲董東山畫冊 六角
▲金冬心畫梅冊 六角

有正書局發行

上海開至南京津浦線開至北京火車時刻表

站	開車時刻
上海開	上午七點四十五分(特別快車)；上午九點三十分(三四等車)；上午九點五十分(快車)；上午十一點二十五分(滬甯客車)；下午一點三十五分(快車)；下午五點二十五分(滬甯客車)；夜十一點三十分(夜快車)
蘇州開	上午九點四十七分(快車)；上午十一點四十分(特別快車)；上午十一點十三分(滬甯客車)；下午三點十七分(三四等車)；下午六點二十九分(快車)；下午一點三十九分(滬甯客車)；下午一點十九分(夜快車)
無錫開	上午十點二十六分(快車)；上午十二點三十三分(特別快車)；下午二點八分(三四等車)；下午四點三十三分(快車)；下午七點三十四分(滬甯客車)；下午八點三十六分(滬甯客車)；上午二點三十八分(夜快車)
常州開	上午七點十五分(滬甯客車)；上午十一點四十八分(快車)；下午一點五十二分(特別快車)；下午三點二十六分(三四等車)；下午五點十分(快車)；下午九點三十八分(滬甯客車)；上午三點四十二分(夜快車)
鎮江開	上午九點三十五分(滬甯客車)；上午一點十三分(快車)；下午二點三十七分(特別快車)；下午五點三十四分(三四等車)；下午六點三十一分(快車)；下午五點三十一分(夜快車)
南京開	上午十點四十分(滬甯客車)；上午三點五十分(快車)；下午三點十三分(特別快車)；下午七點十九分(三四等車)；下午八點二十八分(快車)；上午七點十分(夜快車)
浦口開	上午九點三十分；下午五點五十分
徐州開	上午一點十六分；下午七點四十分
濟南開	上午九點三十八分；下午六點
天津站	下午六點十五分；下午三點念五分
天津東站	下午六點二十五分；下午四點十六分
北京	下午十點六分；下午七點五十分

北京開至浦口滬甯線開至上海火車時刻表

站	開車時刻
北京開	上午十點十五分；下午五點二十四分
天津東站	上午一點二十分；下午九點二十分
天津站	上午十點念一分；下午七點四十三分
濟南開	上午六點三十分；下午五點念八分
徐州開	上午二點三十分；下午四點十五分
浦口到	[illegible]
南京開	上午七點四十五分(快車)；上午八點十分(三四等車)；上午十一點五十五分(快車)；下午一點二十五分(特別快車)；下午三點二十五分(滬甯客車)；下午四點二十五分(滬甯客車)；夜十一點(夜快車)
鎮江開	上午九點十五分(快車)；上午十一點三十八分(三四等車)；上午一點二十八分(快車)；下午三點二十八分(特別快車)；下午五點二十五分(滬甯客車)；下午六點十二分(夜快車)
常州開	上午七點十分(滬甯客車)；上午十點五十九分(快車)；下午二點四十四分(三四等車)；下午三點二十二分(快車)；下午六點五十七分(特別快車)；下午九點四十一分(夜快車)
無錫開	上午八點二十六分(滬甯客車)；上午十一點五十分(快車)；下午一點三十三分(三四等車)；下午二點十七分(快車)；下午四點三十三分(特別快車)；下午七點十三分(夜快車)
蘇州開	上午九點四十二分(滬甯客車)；上午八點六分(快車)；下午十二點五十三分(三四等車)；下午三點二十三分(快車)；下午五點三十四分(特別快車)；下午八點十五分(夜快車)
上海到	上午十一點五十七分(滬甯客車)；上午十二點十六分(快車)；下午二點二十四分(快車)；下午六點二十二分(三四等車)；下午七點五分(快車)；下午十點十分(特別快車)；上午六點五十分(夜快車)

滬杭甬路滬杭段行車時刻表

站	開車時刻
上海北站	[illegible]
上海南站	[illegible]
松江	[illegible]
嘉善	[illegible]
嘉興	[illegible]
硤石	[illegible]
長安	[illegible]
杭州	[illegible]
閘口	[illegible]

站	開車時刻
閘口	[illegible]
杭州	[illegible]
長安	[illegible]
硤石	[illegible]
嘉興	[illegible]
嘉善	[illegible]
松江	[illegible]
上海南站	[illegible]
上海北站	[illegible]

(注意)本表凡有▲符號者係與滬甯銜接之車

德國先靈製藥廠出品

鉀衣輕粉 鉀酸粉 甘油皮膚各種原藥 按是項出品 為各國馳名所共認 成藥 除前已運到 本廠 最近照相紙 日光紙 軟片 及相機藥料等 均已運到 如蒙光顧 請至上海南京路四十四號 德商先靈洋行謹啟

潤面美顏

此膏純用玫瑰花夜合潤膚之料製成凡遇嚴寒時面皮潤澤滋潤用此膏數次能使容顏潤澤誠化妝佳品也

價目每瓶一角

總發行上海南京路洪發街交通路 南京下關 杭州太平坊

廣生行謹啟

雙妹老牌潤容香肌艷貌

有正書局發行

明清帖

▲董香光大楷習字帖 三角
▲董香光小楷習字帖 三角
▲董香光行書習字帖 三角
▲董香光草書習字帖 三角

▲新拓董香光習字帖 三角
▲遺民爲僧之遺墨 四角
▲翁覃溪金剛經 二角半
▲張廉卿南宮縣學記 一角四

印有目錄 函索即寄

尺牘

(女子用)
▲女子書翰文 上冊二角 下冊三角半
▲名媛尺牘續集 一冊 二角
▲名媛尺牘正集 一冊 三角

(普通用)
▲歷代尺牘精華 四冊 八角
▲分類尺牘新語 二冊 三角
▲玉茗堂尺牘 二冊 三角

有正書局發行

電話中央三五一五號

和平社笑舞臺新劇部

日戲 本社去歲贈出優待來賓減價券准初四夜起一律通用

後台主任 張嘯天 幹事部長 林雍容

念三夜戲准演
各界煩演
頭本
大盜成佛

新學會社

養牛全書 一元二角
養羊全書 一元八角
養家全書 一元二角
養雞全書
養雞要訣
養雞新說
養魚全書
養蜂全書
養蜂大意
森林學大意
森林學通論
森林保護學
森林經理學
造林學
實用森林數學本論
氣象學教科書

上海棋盤街 新學會社

宋拓 淳化閣帖

此帖爲李春湖先生所藏，登開第一，今用珂羅版精印，爲三大冊，定價大洋十二元

上海有正書局發行

短髮蓬鬆，屑屑紛紛，眼見如雪，拭之若冰，噫斯何物哉，頭泥也，髮垢也，微菌生長之好資料也，實髮落之原因也，若不早治，終成光禿，美國有一髮學專家，彼之一生工夫，盡在頭髮，洞悉髮病原由，深得生髮秘奧，製成一種理髮妙品，名曰「[illegible]」，若世界男女盡用此品，從此髮病絕稀，永不見光頭青年，禿髮少女矣，稱之爲頂上妙品，誰曰不宜，「[illegible]」代售處 集成 華英 五洲 中英 各大藥房 永安 先施 各大公司及各外國大藥房 每大瓶二元五角 小瓶一元二角五分

遠東經理總發行所 上海廣東路漢彌登英行

GERMOL

八十年之機器經驗 爲君服役

美國魏廷敦公司創立於一八四〇年

中國製造工業及城市水管電燈等業。所投資本。不下數百萬兩。欲免損失資本。而獲厚利。必需機器經驗。及精良機器。抽機一類。爲用極廣。美國魏廷敦公司。以八十年之機器經驗。專門製造抽機等類。本行爲中國代表。與該公司直接聯絡。既可供給諸君以精良機器。又能輔助諸君以八十年之機器經驗。如有關於下列問題。請與本行商議。

魏廷敦公司出品。抽水機。抽氣機。壓氣機。凝水機。水表。氣表。濾水機。開礦碎石造「西門得」機。油力氣力發動機。

美商 慎昌洋行 總行上海 分行各埠

EC27

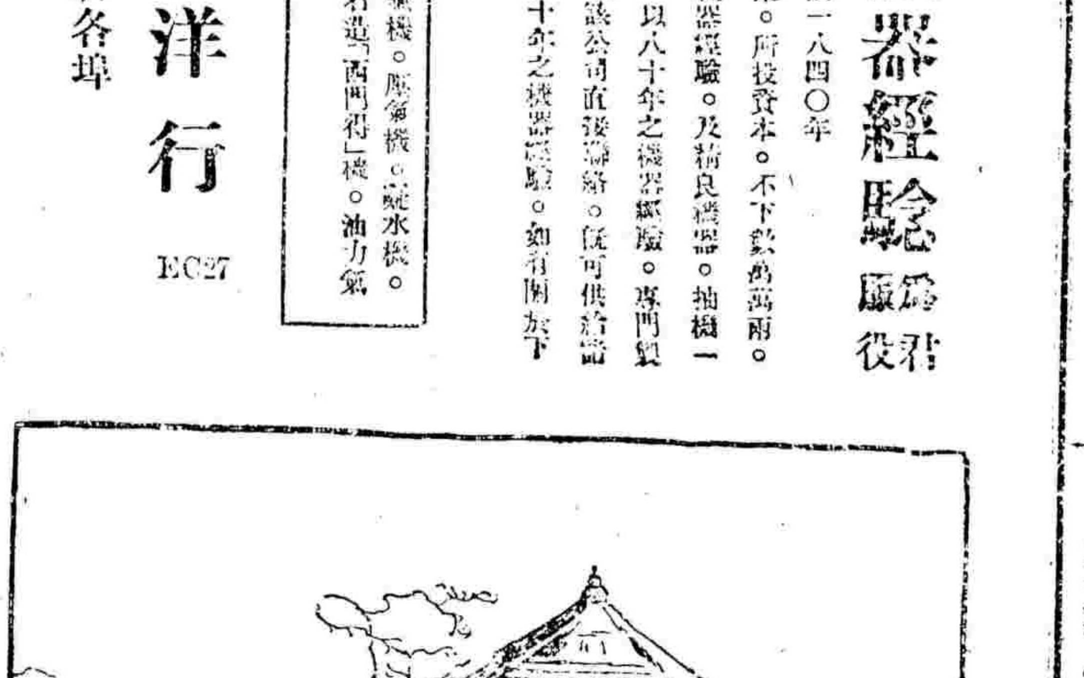

乙7906

上海西門方浜橋外 共和影戲院

星期二夜戲 第十三十四集 多寶箱 四本 第九十集 遺產毒 四本

星期三夜戲 滑稽 遺產毒 三本

第十九集 星期六日全日加演日戲 時間與星期四本

星期二四及星期日換片

上海新世界 四月一號開演 影片 消息 …… 念七三號三日夜一日 天蟾九號 此並

價目 特別包廂每位大洋一元 普通包廂每位三角六 月樓每位二角 正廳每位一角 幼童減半

新出汪退谷九言大對聯

退谷此聯爲河南弟子所得 …… 八尺紙每聯六角 ……

紅屋

紅屋牌香煙

係美國最大煙廠之出品

美國金黃煙葉 拾枝大號香煙

大英煙公司啟

清血解毒 海波藥

海波藥每瓶大洋二元 上海四馬路五洲大藥房謹啟

海波藥係西歷一八七〇年英國化學博士司氏所發明 …… 甲7350

蟬隱廬書目已出

十一年 …… 上海三馬路三九八號蟬隱廬謹啟

上海匯豐銀行及虹口分行告白

在香港本行設在廈門 …… 民國十年四月一日 乙007

商辦廣東銀行敬告

本行係完全商辦 香港註冊 …… 行設在香港 …… 暹羅 …… 上海 …… 美國 …… 乙704

COLGATE'S

各處出售

嬰孩沐浴 宜用上等香皂 因能除垢而不傷嫩膚 加士米攜基香皂 性質和順 滑香細膩 用之沐浴小兒最佳

美商 珂而猗子公司製造 上海漢口路第十三號

上海曦厘洋行總理

第一千七百零八號

昨今氣象

昨日上海一帶天佳而暖沿台灣海陰而雨氣壓增高其速預測今日天氣晴燥而較冷高日本之間有大旋風馬鞍島之南有極猛烈之東北時季風
昨日氣候最高五十五度另二最低三十七度另四
上年同日最高五十三度另六最低四十九度另一

小言

春分　（活秋）

吾人食米。每日祇升餘耳。然而聞賤則喜。聞貴則憂者。何也。此其憂蓄不獨在一身矣。今日春分。西疇有事。爰賦短句。以當小言。吾年未五十。筋骨應節序。中夜苦不寐。道是春分至。忽聞雷雨聲。不起蛟龍志。菜多米穀賤。即此心頭事。

國內無線電

◎名妓花二寶。昨在夫子廟空場演說。勸人集欵贖路。聽者不下千人。莫不鼓掌喝采。（3）（隱廬）（南京無線電）

◎前日此間花界。彼金寶發起之花界贖路集金會。現已籌備就序。擬定二十日在城北徐園開成立大會。並討論集金方法云。（3）（MD）（揚州無線電）

小講壇

聽香　（鹿）

王篆友箸云。京師有諺云。聽香考毛詩椒聊傳云。條。聲之遠聞也。箋云。椒之氣日益遠長。是以氣為聲也。（烏賢傳作香之遠聞也則為後人所改者）衡方碑云。耀此香聲。金石後錄云。以聲作馨。說文繫傳云。馨。聲之遠聞也。原本毛傳大徐作香。今正文校者亦以大徐改之矣。可見香固可云聲。曰聞曰聽。皆從耳也。（3）

小遊戲

魚內閣名單　（丁戊）

上古有以鳥紀官者。今燕子內閣將以鮑改組。是以魚易鳥也。爰擬魚內閣名單。

▲國務總理兼陸軍總長。鮑魚。　昔秦始皇帝之死。鮑魚同載。其貴如此。且鮑魚。堅硬多足。似武人之多擁兵。

▲海軍總長。甲魚。　海軍以多鐵甲船為貴。此魚特富於甲。

▲財政總長。金魚。次長。銀魚。　掌財政者。必須金光燦爛。或能組合銀公司。

▲教育總長。鯉魚。　鯉魚首有七星。腦想必文明。故世稱鯉魚跳龍門。文采出龍門。司馬遷上。

▲司法總長。河豚魚。　河豚有毒能殺人。然所殺必饕餮者。以懲貪。

▲交通總長。飛魚。次長。電魚。　近博物家發明此二物。可以足取材。

▲外交總長。鱷魚。　鱷魚巨口且生長之地近於上海灘。乃固定外交人才。

▲內務總長。鱷魚。　爾雅翼云。鱷工作窟窖之勢。東方朔賦鱷之。鱷屈域掌內務。

▲農商總長。泥鰍魚。次長。鯨魚。　中華以農立國。泥士為貴。而鯨魚富於油。其骨可以資諸工作。當罰之。（2）

國外小新聞

世界最貴之戲價　（水）

▲每位四十元

西方戲價。其昂故多。觀電影據最近調查。羅馬戲價最貴。頭等每位四十元云。可謂世界最貴之戲價矣。（3）

那威國發見大鯨魚　（乳燕）

▲儼如巨島

挪威國亨墨非斯附近。發現一極大之死鯨魚。橫臥海中。儼如巨島。舟行至此。必繞道而行。殊覺不便云。（3）

國內小新聞

以兒媳作女招贅之創聞　（白衣）

▲竟有新喪偶者入贅焉

北京德勝門外馬店吳某家本小康。有良田三頃。徐夫妻二人只有一子。年已弱冠。娶妻某氏。既艷而淑。伉儷甚篤。上下和睦。吳之家庭。固甚安樂也。不幸其子病故。既遺下老夫妻與寡媳。又無親族承繼。吳某乃妙想天開。即以其兒媳作女而託媒。覓婿。其家以為承祧之計。斯時竟有李某者。年已而立。家亦富饒。適新喪偶。未娶。比聞此事。欣然願就。於是由媒妁之往來斡旋。不日居然成禮。遂得贅入吳家。噫。斯亦可謂創聞矣。（3）

原來是做生意的　（錚）

▲巡官妙語
▲然而吾民苦矣

江都某巡官。蒞差未久。竹槓大敲。而特蔽日昨有某君詈謁。閒話間詢某以公務之繁簡。某即悍然答覆曰（叨福庇生意還不壞）但是被前人做的太疲了。一時不能有大生色。言已若微嘲。不置者噫。以保衛公安之巡官而曰做生意。君房言語。誠可謂妙天下。然而吾民苦矣。（3）

孝子臨喪歌舞　（壽角秋聲）

▲弔者大樂

徐城西門外教場史某弟兄二人。素日頗不和睦。日前其父病逝。史二以其兄析產不勻。頗不滿意。於父臨殯之日。史二忽買酒痛飲。喝得爛醉。即在孝堂歌哭無端。既又扒在宅前樹上。大唱二簧。唱已即下樹。變頑戲法。凡戚友來弔者。彼即阻不行禮。令觀所作雜耍。直至弔者散去始已。說者謂史某係傷心人別有懷抱云。（3）

別開生面之郵政儲金　（裕）

▲徒化善心

杭州西湖塔兒頭某店門首。本設有一投信箱。昨日有某惡漢以一方紅紙上書募化香金四大字。下書天竺住持某某叩。適其地為香客進香必經之路。香客見募化香金四字。大動善心。爭出另錢投入孔內。某甲在旁。且看且笑。而香客人眾。輪流而投。適郵差取信見之。大樂。乃將紅紙撕去。以錢還之香客云。（3）

汪氏書版捐贈圖書館　（裕）

▲計三十二種
▲五千七百六十一塊

杭州汪振綺堂藏書之富。甲於全省。現汪氏後裔汪玉年等欲將其先世所刻書版。捐贈浙江公立圖書館。互相訂約。期免散佚。共計書版三十二種。五千七百六十一塊。聞已呈准教育廳。再由省長咨內務教育兩部立案云。（3）

龐家村裏鬧純陽　（一鳴）

▲迎會一晝夜
▲花費二千元

揚州北鄉龐家村。直指庵僧某等。祀呂仙甚虔。一日呂仙降壇。庵亂壇云。爾等欲消災降福。其於二月十八日迎會。其可於是該僧。沿門募化。得如仙諭。聞該會製辦玻璃傘及亮燈等。預備迎賽一晝夜。設公館（即神之行在所）於角仁莊。一切舖陳供張費。項逆料非二千元不辦。噫。世傳呂仙有點金術。該鄉花費如是。殆欲得純陽一個點金指頭耳。不然米珠薪桂時代。何必踵事增華耶。俟十八日迎會後。記者當續有報告。以誌其盛。（2）

折了棺材又喪命　（敬言）

▲良心可稱拆去了

彭城東關外李某。素以小販為生。性甚馴篤。家有老母。髮妻幼子三人。數年以來。節衣縮食。所餘之資。為老母購得一材。寄某寺內。忽有同居婦人病歿。商某甲向李某借老母之材。估價二百千文。該款為某甲用去。匿迹不出。李某以老母日近桑榆。四出尋覓。前日偶遇於馬路傍。爰向交涉。後經魯仲連出而調停。原於數日後還款。不料某甲忽起惡念。於前日私匿李某家。乘無人時。將毒物置食物中。李某回家時。合家就食。均罹其禍。亦云慘矣。惟其幼子食少。毒輕現已抬入醫院。未卜性命若何。聞兇首已遠颺。縣長飭探嚴緝。務獲究辦云。（3）

本埠小新聞

萬航渡之籃球戰　（介生）

▲勝利者約翰大學

昨夜為約翰籃球隊與華東八大學籃球比賽之第二期。比賽者金陵大學是也。金陵之籃球隊隊員。先一日乘火車蒞滬。寄宿於約翰健身房內。時屆二四兩隊籃球戰始矣。作壁上觀者不下五百餘人。銀笛一吹。兩隊球員努盡全力。勇氣百倍。然以約翰球員練習有素。百擲百中。故上半時約翰得三十九分。金陵得四分。下半時約翰得二十五分。金陵又得四分。時終結果為六十四分與八分之比。竟成平方角 V64 之形。勝利遂為約翰獲得云。（2）

約翰與滬江賽球　（少泉）

▲嗜籃球者已飽眼福

約翰大學籃球隊。定昨日（二十二號）下午四時許。往楊樹浦與滬江大學籃球作正式比賽。約翰之籃球隊雖素負勝名。而滬江之籃球隊今歲亦頗不弱。屆時必有一番酣戰。究不知鹿死誰手。嗜籃球者曷往觀之。（3）

天馬會繪畫展覽會之形形色色　（立）

▲來賓如織
▲琳瑯滿壁

天馬會為當今美術大家所組織。每歲必舉行繪畫展覽會一次。出品斐然可觀。前日（十七日）該會假尚賢堂（東南商科大學）開第五屆繪畫展覽會。會期共三天。任人入內展覽。記者第二日往觀。茲以其形形色色。畧記於下。會場門前懸國旗及會旗。臨風飄揚。入口處設簽名桌。來賓必先簽名。而後入場。第一二室陳列中國畫。皆名人手筆。第三四五室陳列西洋畫。分水彩油畫粉畫數種。具臻佳妙。有劉海粟君所繪之北京前門。價值六百元。為前場畫中最貴者。藝術之佳可想見矣。（3）

演一齣新看香叫喜　（采芝軒主）

▲大呼阿木林

昨於公共馬路中。見一中年婦人。左手執棒香。右手持紅字提燈。燃燭其中。一男子高擎油紙雨蓋。比婦肩行。婦且行且呼曰。阿木林轉來。男子則應聲曰轉來哉。如是者凡百餘次。行路之人俱為軒渠不止云。（3）

科學小新聞

新發明之筒狀自來水筆　（舊石）

▲較之插在衣上尤為便利

德國柏靈大學畢業生又北青氏新發明一種筒狀自來水筆。其構造甚為簡單。係一夾層橡皮管。其端插一極小之筆尖。使用時可將此物套在右手之食指上。故甚覺輕便云。（3）

商務印書館發行　各種尺牘

書名	冊數	定價
新體白話信	二冊	三角
語體學生尺牘（初編）	二冊	二角
通俗新尺牘	一冊	八角
酬世文東指南	一冊	四角
新撰普通尺牘（附註解）	三冊	五角
新撰商業尺牘	二冊	三角
商業文件舉隅	一冊	三角
公文書程式舉例	一冊	一元
新撰學生尺牘	二冊	三角五分
普通書信範本	二冊	三角
普通應用尺牘（袖珍本）	二冊	四角
註釋女子尺牘	二冊	三角
新撰女子尺牘	二冊	三角五分
普通最新女子尺牘	二冊	四角
註釋尺牘入門	二冊	一角五分
註釋尺牘進階	三冊	三角
增註寫信必讀	四冊	二角
增廣尺牘句解	四冊	二角

書名	冊數	定價
歷代名人書札	二冊	四角
同上續編	四冊	六角
歷代名人小簡	二冊	三角五分
同上續編	二冊	二角

此外尚有歷代名人尺牘單行本二十餘種茲特列舉如下
范文正公　司馬溫公　歐陽文忠公　曾南豐　蘇東坡　王介甫　黃山谷　劉濟庵　王梅溪　呂東萊　陳龍川　陳止齋　張南軒　陸渭南　陸象山　姚姬傳　文信國　史忠正公　歸震川　袁簡齋　錢牧齋　曾滌生　曾文正公　會(?)　先(?)翼甫
上列各種自一冊以至十二冊定價自一角至一元六角欲知其詳請閱圖書彙報承索即寄

本館精製信封信箋計八十餘種花樣精雅顏色美麗近又特備專製信封機器凡中西信封大小各式均可製造取價極廉印有價單可索

有正書局新出　漢泰山都尉孔君銘

孔君碑脫本以此本為最古阮芸臺跋語定為宋拓用連史紙精印定價大洋六角

精刻影印　棟亭十二種

二十冊兩函　定價十二元　特價售八元

是書大半皆無刻本流傳清康熙間曹氏楝亭集精刊近時原本亦不多觀得原本用中國連史紙影印定價以廉價廣流傳存古籍無多史書購者從速詳目

都城紀勝　一卷　宋耐得翁撰紀杭州諸行市井四司六局茶坊酒肆食店瓦舍眾伎社會閑人舟船外地等叙述詳備可以見南渡風俗

釣磯立談　一卷

墨經　一卷

法書考　八卷

硯箋　四卷

琴史　六卷

梅苑　十卷

禁扁　五卷

聲畫集　八卷

千家詩選　二十二卷

糖霜譜　一卷

錄鬼簿　二卷

分售處　各省中華書局各大書局
總發行　上海筱花園　甲7150
古書流通處啓

史惟記通訊販賣部

瑞士新到　保用十年　夾金手表
每只八元　外埠寄費每只三角

神效白濁丸

德法藥房　程鳳生醫生　Z7702

愛而貌姣艷　注意看看

生髮膠　口臭沁香　掃斑　樓品芳

見煙自厭

非我槍上穩妥的戒法不可

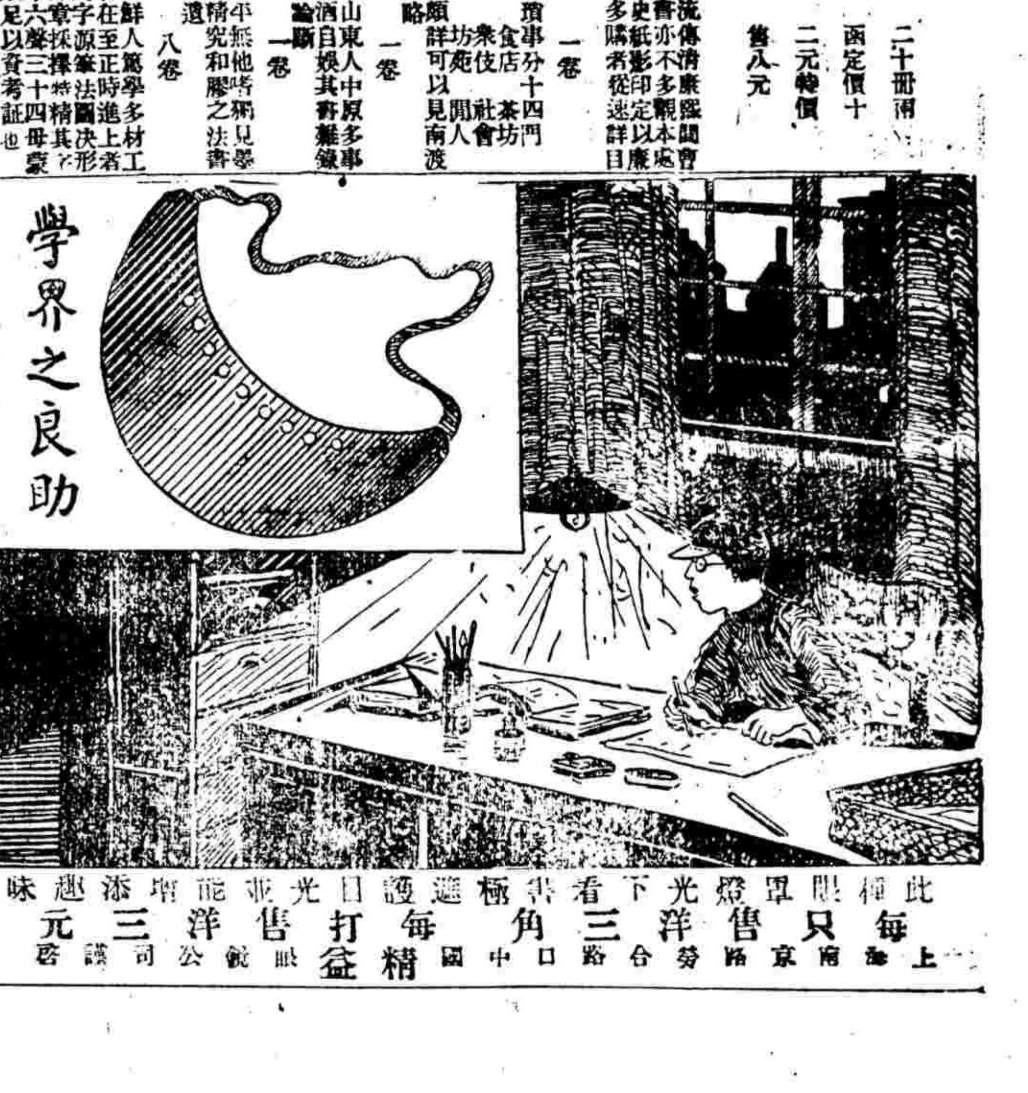

此種眼罩燈光下看書極護目光並能增添趣味
每只售洋三角　每打售洋三元
上海南京路勞合路口中國精益眼鏡公司謹啓

我之小說觀（九十六）

▲隨便談談 （涵秋）

至謂寶玉不得謂爲情人乃情中之賊此種論調尤足爲著紅樓者所齒冷何也大凡一書之中必有一主人翁賈寶玉可謂紅樓夢中之主人翁矣小說之筆筆在寫主人翁者無不推崇備至幾若世間不可無一不可有二之人物竟謂可使讀者得一美滿之觀念噫此眞未可與言著小說也紅樓之佳佳在寶玉爲情中之賊使人人爲黛玉雪涕若果情天可補木石團圓百年以後紅樓之膾炙人口斷不如是（待續）

聯話

三餘堂聯話

李公

常熟沈北山先生名鵬字誦棠北山其別號也性伉直負奇氣幼穎悟矢志力學甫十歲能詩十五補博士弟子員旋入南雍試輒前列光緒癸巳捷北闈明年成進士得官翰林南歸就婚郡中晉氏甫結同心即占反目室有怨偶誰詠好逑不爲連理之枝先振分飛之翼旋復入都供職先生目擊時艱常鬱鬱思有所建白時剛毅榮祿及太監李連英等正用事把持政柄朋比爲奸不附者輒遭罷斥先生憤其亂政於是有請除三凶之疏遞清制度編修不得逕上書請掌院代奏掌院徐公不許疏請者再竟却之先生志不遂拂衣出赴天津將摺稿投載國聞報事遂大著時光緒二十五年冬也同鄉京官皆懼禍勸先生南歸未及一月清廷傳旨飭籍追逮入省獄逮捕時先生方議飲戒家會捕至僞傳某令言談密事先生知事發軒軒大笑從容整衣隨之而去下獄後或作壁窠大字或狂歌賦詩談笑自若絕不憂懼按萬國公法國事犯可以任他國保護各國公使聞之倩人轉達此意先生嚴詞拒之曰中國人安藉外人之保護耶（未完）

名言

警衆感想錄

警衆

人生數十年宜作一件兩件事生貧自已溺洄死贈親朋紀念作聖成佛亦屬易事苟回首思量如泥鬪過水無波瀾壯闊天嬌騰挐之概不又太嫌寂寞耶今之人非特無一念此使有其人焉且羣相訾爲多事而英雄事業遂絕於今之世矣

立身如打鐵燒得紅打得重然後直者爲劍曲者爲鈎圓者爲錐扁者爲刃若欲全其天何能神其用惟今日欲爲劍而直之明日欲令爲鈎而曲之又明日欲爲錐爲刃而圓之扁之則爐錘雖勤終不能成一器耳

性遲滯而苦不糊塗於是識於心神悞於手足夜深晝永懸腦時作微呼呼神明數我神明即已也今發一愿凡事不管感否心到手到明知益復多擊然於此而漸入審慎之途則亦可已

平生自度尚不至畏難然有一極大病根常難題到手時不能加以探討惟恃精神上之勇敢率然犯之以至於畢事此爲驕將之臨敵惡戰一遇謀士則殆矣如不能探討則僅不畏難耳而難固自若也不然湊理畢宜游刃有餘尚惡有所謂難哉

凡作事勇往直前者固屬可嘉然亦須預備有退步否則臨崖勒馬終難免於危險余曾見一詩云手把青秧插野田低頭便見水中天六根清淨方爲稻退步原來是向前可謂見道之言

叢談

凡辦一事以精神爲第一才具爲第二蓋無此才具即不能辦此事所謂根本解決無足論矣惟辦事之才具固有大小之不同然必有眞精神貫注其間方克成功使忝庸不振遇則雖負磐磐大才亦足貽誤況未必負有大才者耶此誠辦事者所不可不知者也（未完）

蹴廬讀史璅言

唐慎坊

後漢書（續）

蘇章祖父純字桓公有高名性强切而持毀譽三輔號爲大人注大人長老之稱言尊事之也又陳球小妻程璜之女璜用事宮中所謂程大人也 坊按清季大人之稱猶限府道職以上改體改革寂然無聞洪憲時代大入復活今則無尊卑皆大人之矣

肅宗時司隸校尉下邳趙興亦不卹諱忌每入官舍輒更修繕館宇移穿改築故犯妖禁而家人爵祿益用豐熾桓帝時汝南有陳伯敬者行必矩步坐必端膝呵叱狗馬終不言死目有所見不食其肉行路聞凶便解駕留止還觸歸忌則寄宿鄉亭年老寢滯不過舉孝廉太守邵夔殺之時人同忌禁者多談爲證焉 坊按今人仍多忌禁牢不可破習俗移人由來久矣

楊秉嘗從容言曰我有三不惑酒色財也 坊按今俗酒色財氣四字連綴而言

董卓之言曰百姓何足與議若有前卻我以大兵驅之可令詣滄海 坊按董卓此語專橫極矣然視强姦民意必爲之辭者猶覺心直口快

杜根直諫太后大怒收執根等令盛以縑囊於殿上撲殺之執法者以根知名私語行事人使不加力既而載出城外根得蘇太后使人檢視根遂詐死三日目中生蛆因得逃竄爲宜城山中酒家保積十五年 坊按專制國草菅人命濫用非刑讀之令人毛戴（完）

筆記

孤館寒燈漫錄

鄭逸梅

劉文正遺像

劉誦芬爲淮安某縣丞因事至鄉登一野航有兩少年先在向之熟視既而曰此人顏貌大類諸城劉文正師芬爲文正孫聞之與通款曲少年謂昔時曾識文正劉以年歲不符心訝之方欲究詰而二人與他客語不之顧既抵岸遂分道去又數年劉他調一日報縣中獲盜數人時劉兼攝巡檢令召之來同鞫治見兩少年亦在因先訊此兩少年乃知曾在劉氏家廟中盜得書畫甚夥文正遺像亦在誦芬貌類祖故前日舟中識之他書畫多半貨去惟遺像不敢出售今尚在劉既審結是案又得先祖遺像人咸謂文正有靈云

大小眼將軍

岳忠武兩眼大小後世鮮有述之者頃閱七修類稿載有一事云宋高宗母韋后北歸至臨平因問何不見大小眼將軍人曰岳飛死獄矣遂怒帝欲出家故終身於宮道服也

（贈有正書券一元五角）

菊訊

最近北京劇界之程艷秋

溫湘

近日北京劇界突飛猛進一日千里聲勢隆隆彌漫布濩於九城者厥惟程艷秋艷秋姿貌之清妍資稟之穎異固已並時無兩而又專心學業不鶩他歧以故進步極速師事梅蘭芳深得其奧蘭芳又盡心指授故藝事一道實蘭芳具體而微蓋一脈眞傳固非私淑弟子所能比擬亦正統相承尤非盜襲旗號所能謬竊也

近日之劇界之重心力已集中於旦角梅蘭芳以積蓄開新風靡全國惟精惟一之心傳獨以授之程艷秋則艷秋之爲艷秋可知也其最近之現況可分別詳之

一嗓音之清亮 前者艷秋以倒嗆未復之故嗓音尚未盡復元近已日漸清亮氣力漸充調門正宮毫不竭蹶有從容自在之樂（未完）

小說

自由花範

涵秋

第六回 粉香居無心遇美 鐵檻寺有意尋讎

衆人在這鳥亂的當兒正自鬧得興高采烈忽然遇着這一個大煞風景的人物沒有一個不驚奇詫怪一時興起便攔下那新郎新婦轉一窩風上前和那少年放對巨耐又不是那少年的對手只見他縱橫排盪左七右八一對粉妝玉琢的小拳頭和流星相似指南打北指東打西打得那一班沒腦子的抱頭鼠竄躲避也躲避不及桌上一對富貴堆花的蠟燭也吃那少年打翻在地燄烘烘的幾乎失起火來幸虧僕婦們人手衆多將火撲滅嚇得那一對新人藏入帳子裡把不住的篩糠抖戰老主人見這樣情形氣得他鬍子一根一根的撅起吆喝着要向外面去呼喚警士進來擒獲那少年說他擾亂治安破壞秩序這時候只把玉笙看得呆了暗暗喝采不迭及至聽見這屋裏主人轉要喚警士與那少年爲難好生不服這口氣他便挺着胸脯上前來和那主人佩然說道老先生你這辦法却大錯了閙房最是社會上一種惡習不顧恥笑不避嫌疑男女雜遝長幼嬉謔俗語村言聒之刺耳爲老先生計方且厭惡不暇難得這位少年抱着不平將這一干不肖的傖奴驅逐淨盡論功行賞老先生應該請他吃杯喜酒如何轉要來懲治他未免覺得是非顛倒了：：那老主人聽玉笙這番話覺得很近情理然而因爲那少年得罪他許多親戚心裏老大不很願意隨即放下臉色向玉笙問道你先生同這厮難道認識不成玉笙忙道學生一時高興獨自進來貪看熱閙適才所說不過是一句公正的話至於這少年學生却從不認識：：那少年見衆人業已逃散剛斂着手要走出來說明緣故忽然看見玉笙他不覺喊起來說道盧先生你也在這裏嗎（未完）

格利菲斯失蹤記（四）

原名（The Price of Silence）

英國王爾德 Florence Worden著 江都張勉予譯

第十五章

那婦人聽說突然從椅子上站了起來兩眼露出兇光望着羅吉道呵很好你要推在格武維克身上麼然則我就去找格武維克先生談談說着立刻轉過身來就走忽然一眼看見火爐板上放着一封已經拆開了的信他便走上去連着封信拿過來抽出裏面的信就看羅吉這刻兒也無暇阻止他就也跟過來顧聲下氣的說道畢林夫人我想你也未必願意去見一個律師他不但自己鄙吝還要代人省錢你與其去找他還不如同我商量商量畢林的女人也沒有注意他的話他全付的精神都注意在那封信上翻來覆去的讀了幾遍滿面怒容回過頭來冷笑道原來你這兩天也狠樂狠肯用錢照這信上說你今晚又約了兩個人在新開的那一家大餐館裏吃晚飯我想你約的客多半總是女客了照這樣看來你不但狠肯幫愛德華你自己的費用也狠不小你就多多給我幾個錢似乎也並不叫你爲難羅吉道你實在沒有知道我所處的地位我何嘗不想省儉即如今天晚上也是不得而已因爲公司裏有事同人接洽至於我自己不但沒有錢還有許多債務自顧不暇還能幫人麼畢林的女人道你既說是公司裏的事然則你給錢給愛德華也是公司裏的事麼羅吉道我就不懂你何以認定愛德華用的錢是我給他的（未完）

影印原書 士禮居叢書 預約

[illegible]

拜經樓叢書 預約

[illegible]

守山閣叢書 預約

[illegible]

影印 金壺 墨海 出版

[illegible]

有正書局 新出 五彩

黃山壽 人物大屏

五彩新法精印四大幅最合廳堂懸掛定價五元裱工加寔洋一元二角名目如下

伏女傳經 桃熟千秋 細殘煨芋 竹裏煎茶

此外尚有黃山壽花卉大屏

▲四大幅定價洋四元

▲裱工寔洋一元二角

美商 慎昌洋行啓事

[illegible]

彙司公司 男式部

新到英國絲絨帽

及各種上等季貨各品照碼一概七五折廉價出售幸勿失此機會特此廣告

彙司公司 江西路南京路

肝胃氣痛 大瓶一元 小瓶六角

牙痛止 每瓶二角

包醫癬瘡 每瓶六角 三瓶一元六角

[illegible]

秦漢全篆 八種放大本

[illegible]

秀色可餐

旁氏白玉霜

上海怡昌洋行經理

德國名廠出品 耐用省電光明

華吞電燈泡

上海河南路四十號 西門子電機廠 ◎ 華發實業公司 電話中央五七二八 甲2057

一等獎章

[illegible]

種德園老藥局

Z7691

最著名之香煙

最著名之香煙

最著名之香煙

最著名之香煙

上海永泰和烟行啓告